



RAPORT DE ACTIVITATE 2021

Direcția de Sănătate Publică a Județului Brașov

Email: secretariat@dspbv.ro

Website: www.dspbv.ro

**DIRECTOR EXECUTIV,
Dr. Claudia Bularca**

I.	Prezentarea generală a Direcției de Sănătate Publică	2
	a județului Brașov	2
II.	Analiza geografică și socio-economică a județului Brașov	5
III.	Analiza stării de sănătate a populației din județul Brașov	8
IV.	Rețeaua sanitară a județului Brașov.....	10
V.	Activitatea antiepidemică COVID - 19 în județul Brașov	13
VI.	Departamentul de supraveghere în sănătate publică.....	19
	<i>Compartiment Supraveghere Epidemiologică și Control Boli Transmisibile</i>	<i>19</i>
	<i>Compartiment de Evaluare a Factorilor de Risc din Mediul de Viață și Muncă</i>	<i>27</i>
	<i>Colectivul de medicina muncii</i>	<i>27</i>
	<i>Colectivul de igiena alimentului</i>	<i>33</i>
	<i>Colectivul de igiena mediului</i>	<i>33</i>
	<i>Colectivul de igiena școlară / sănătatea copiilor și tinerilor</i>	<i>34</i>
	<i>Laborator de Diagnostic și Investigare în Sănătate Publică</i>	<i>36</i>
	<i>Laborator microbiologie</i>	<i>36</i>
	<i>Laborator chimie/ toxicologie.....</i>	<i>37</i>
	<i>Laborator igiena radiațiilor</i>	<i>38</i>
	<i>Compartiment Evaluarea și Promovarea Sănătății</i>	<i>41</i>
VII.	Serviciul de Control în Sănătate Publică	47
VIII.	Compartiment Buget/ Contabilitate/ Financiar.....	53
IX.	Compartiment de Achiziții Publice	61
X.	Compartiment Statistică și Informatică în Sănătate Publică.....	63
XI.	Compartiment Juridic	65
XII.	Compartimentul Audit.....	71
XIII.	Compartimentul Avize/ Autorizații.....	72
XIV.	Compartimentul Resurse Umane, Normare, Organizare și Salarizare.....	73

I. Prezentarea generală a Direcției de Sănătate Publică a județului Brașov

Direcția de Sănătate Publică a județului Brașov este serviciul public deconcentrat, cu personalitate juridică, subordonat Ministerului Sănătății, reprezentând autoritatea de sănătate publică la nivel local, care realizează politicile și programele naționale de sănătate, elaborează programe locale, organizează structurile sanitare, evidențele statistice pe probleme de sănătate, precum și de planificare și derulare a investițiilor finanțate de la bugetul de stat pentru sectorul de sănătate.

Direcția de Sănătate Publică a județului Brașov evaluează, coordonează și monitorizează modul de asigurare a asistenței medicale curative și profilactice din unitățile sanitare de pe teritoriul arondat, inclusiv pentru unitățile sanitare din subordinea Ministerului Sănătății, luând măsuri pentru asigurarea accesului la asistența medicală a oricărei persoane de pe raza județului Brașov.

Direcția de Sănătate Publică a Județului Brașov, prin serviciile de supraveghere medicală coordonează, organizează, evaluează și participă la realizarea programelor naționale de sănătate ce se derulează pe teritoriul arondat și exercită atribuții specifice de control în sănătatea publică, în domeniile de competență, prin personalul împuternicit de Ministerul Sănătății.

Direcția de Sănătate Publică a județului Brașov în colaborare cu autoritățile locale, cu instituții de învățământ și organizații guvernamentale și non-guvernamentale, organizează activități în domeniul medical al sănătății publice.

Direcția de Sănătate Publică a județului Brașov coordonează serviciile de asistență medicală din teritoriu, organizează, coordonează și participă la asistența medicală în caz de calamități, epidemii, catastrofe și alte situații deosebite, organizează, coordonează și răspunde de pregătirea rețelei sanitare pentru apărare, sub coordonarea Ministerului Sănătății.

Direcția de Sănătate Publică a județului Brașov participă la coordonarea acordării primului ajutor calificat împreună cu inspectoratele pentru situații de urgență și cu alte structuri ale Ministerului Sănătății.

Direcția de Sănătate Publică a județului Brașov organizează culegerea și prelucrarea datelor statistice de la toți furnizorii de servicii medicale, indiferent de forma de organizare, întocmește și transmite rapoarte statistice periodice către instituțiile desemnate în acest scop. Furnizează date statistice către alte autorități, la solicitare, cu respectarea confidențialității datelor personale.

Direcția de Sănătate Publică a județului Brașov avizează și supune aprobării conducerii Ministerului Sănătății propunerile privind structura organizatorică, reorganizarea, restructurarea, schimbarea sediului și a denumirilor unităților sanitare din subordinea acestora.

Direcția de Sănătate Publică a județului Brașov desemnează reprezentanți în consiliile de administrație ale spitalelor, precum și în unitățile din subordinea autorităților administrației publice locale.

La cererea unor persoane fizice sau juridice, Direcția de Sănătate Publică a județului Brașov efectuează, potrivit dispozițiilor legale, servicii medicale de sănătate publică, pentru care se percep tarife potrivit actelor normative în vigoare.

Veniturile realizate de Direcția de Sănătate Publică a județului Brașov constituie venituri proprii, care se folosesc în condițiile legii.

Direcția de Sănătate Publică a județului Brașov este ordonator secundar de credite, în subordinea Ministerului Sănătății, cu sediul central în Brașov, bdul. Mihail Kogălniceanu, nr.11, bl. C1, etaj V - VI, telefon: 0268/547972, fax: 0268/547973.

Adresa e-mail: secretariat@dspbv.ro.

Direcția de Sănătate Publică a județului Brașov are în subordine Centrul Județean de Aparatură Medicală Brașov, ordonator terțiar de credite.

Structura organizatorică și relațiile funcționale, obiectivele, funcțiile și atribuțiile Direcției de Sănătate Publica a județului Brașov

Direcția de Sănătate Publică a județului Brașov are aprobată structura organizatorică prin Anexa Nr. 2 la Ordinul Ministerului Sănătății nr. 1078 din 27 iulie 2010 privind aprobarea regulamentului de organizare și funcționare și a structurii organizatorice ale direcțiilor de sănătate publică județene și a municipiului București, cu modificările și completările ulterioare și funcționează în baza Legii nr. 95/ 2006 privind reforma în domeniul sănătății, cu modificările și completările ulterioare.

Direcția de Sănătate Publică a județului Brașov este condusă de un Comitet Director, format din:

- Director executiv - Dr. Claudia Elena Bularca,
- Director executiv adjunct economic - Ec. Magda Hagiu.

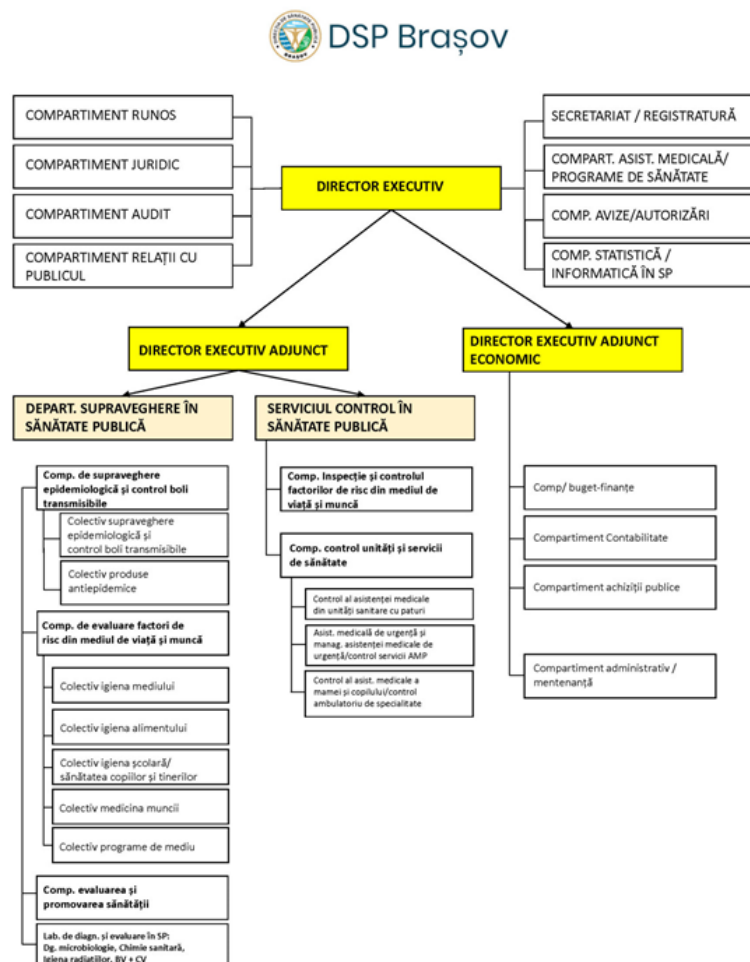

În anul 2021 numărul de posturi aprobat prin statul de funcții și organigrama entității, a fost de 99 din care ocupate 82 de posturi, pe următoarea structură:

Categoria de personal	Nr. posturi aprobate	Nr. posturi ocupate	Nr. posturi suplimentare
Funcționari publici	39	30	0
Personal contractual	60	54	9
Total	99	84	9

În conformitate cu Hotărârile de guvern care au modificat H.G. nr. 144 din 2010 apărute în 30.03.2020 și 08.10.2020 s-a aprobat un număr suplimentar de posturi pentru Direcțiile de Sănătate Publică. Direcția de Sănătate Publică a județului Brașov a solicitat aprobarea pentru 9 posturi suplimentare de personal contractual care să vină în sprijinul gestionării situației de pandemie de COVID-19. În acest moment sunt ocupate fără concurs 6 din aceste posturi.

II. Analiza geografică și socio-economică a județului Brașov

Poziție geografică: Județul Brașov se învecinează cu 8 județe:

- Argeș - la sud-vest, pe o distanță de 72 km,
- Dâmbovița - la sud, pe o distanță de 15 km,
- Prahova - la sud-est, pe o distanță de 73 km,
- Buzău - în extremitatea sud-estică, pe o distanță de 2 km,
- Covasna - la est, pe o distanță de 144 km,
- Harghita - la nord, pe o distanță de 35 km,
- Mureș - la nord-vest, pe o distanță de 28 km,
- Sibiu - la vest, pe o distanță de 88km.

Coordonate geografice:

- Paralela 46° latitudine nordică trece prin localitățile Jibert și Ormeniș;
- Meridianul 25°longitudine estică traversează mun. Făgăraș.

Suprafață:

Suprafața totală a județului Brașov este de 5361 km² (din care 1233,9 km² ocupați de mediul urban respectiv 4129,2 km² mediul rural), reprezentând un procent de 2,2% din suprafața totală a României – al 25-lea județ ca mărime.

Relief:

Județul Brașov se află la joncțiunea a trei mari unități naturale: Carpații Orientali, Carpații Meridionali și Podișul Transilvaniei. Relieful muntos deține aprox. 40% în suprafața județului, iar cel depresionar și de deal aprox. 60%. Altitudine maximă: 2527 m – vf. Viștea Mare, munții Făgăraș.

Delimitare administrativ-teritorială:

Județul Brașov face parte din Regiunea de Dezvoltare Centru (alături de județele Alba, Covasna, Harghita, Mureș și Sibiu).

Județul Brașov este constituit din:

- 4 municipii (Brașov, Făgăraș, Codlea și Săcele);
- 6 orașe (Ghimbav, Predeal, Râșnov, Rupea, Victoria, Zărnești);
- 48 comune;
- 149 sate.

În județul Brașov este delimitat un sistem de dezvoltare în jurul orașelor Brașov, Rupea și Făgăraș. Zonele pe care pe acoperă aceste trei centre urbane se suprapun pe cele trei zone istorice ale județului Brașov (Țara Bârsei, Țara Rupei și Țara Făgărașului) (conform Anuarului Statistic al Jud. Brașov).

Județul Brașov este situat în Regiunea Centru, din punct de vedere geografic relieful fiind caracterizat printr-o întinsă suprafață montană, văi, depresiuni și zonă colinară cu o climă temperat continentală, rețea hidrografică bogată, resurse naturale diversificate și fond forestier valoros.

Profilul geografic al județului Brașov explică dezvoltarea turismului integrat reprezentat prin stațiuni montane, cetăți medievale, cetăți țărănești, agroturism și peisaje naturale spectaculoase.



Turismul reprezintă o importantă componentă a economiei județului Brașov, astfel încât contribuie la realizarea PIB-ului Județului Brașov considerat cel mai bine dezvoltat județ din Regiunea Centru.

Puncte tari:

- județul Brașov este cel mai dezvoltat județ din punct de vedere al indicatorilor de eficiență economică, din Regiunea Centru; din acest punct de vedere, activitatea în sănătate publică la nivelul județului Brașov trebuie să fie menținută la un nivel ridicat,
- standarde ridicate ale calității serviciilor medicale, de mediu, în turism, etc.,
- există o mare diversitate etnică, ceea ce implică o dezvoltare multiculturală, europeană a județului Brașov,
- județul Brașov este caracterizat printr-un grad înalt de urbanizare și se caracterizează printr-o populație tânără,
- județul Brașov este un centru universitar de tradiție, existând și facultate de medicină,
- are un potențial turistic ridicat, permițând implementarea conceptului european de turism integrat,
- are un sector industrial diversificat,

- are forță de muncă calificată,
- deține un potențial de dezvoltare agricol,
- deține numeroase resurse naturale.

Puncte slabe:

- lipsa unui spital universitar modular de interes județean, monobloc, care să cuprindă secții din toate specialitățile medicale (în prezent aceste secții funcționează în cadrul Spitalului Clinic Județean de Urgență Brașov, care este multipavilionar),
- aglomerari urbane fara perspective,
- în 20 de ani populația județului va suferi un proces de îmbătrânire,
- mortalitate în creștere.
- șomaj structural,
- în turism: insuficienta utilizare a capacităților de cazare, durata mică a sejurului, poluare crescută a mediului datorată exploatarea resurselor.

III. Analiza stării de sănătate a populației din județul Brașov

Starea de sănătate a populației județului Brașov este evaluată prin nivelul indicatorilor specifici, respectiv indicatorii de morbiditate - incidența și prevalența, cât și prin indicatorii demografici - natalitate, mortalitate generală, mortalitate infantilă, decese pe cauze, spor natural, calculați trimestrial și anual prin datele colectate de la furnizorii de servicii medicale din toate nivelele de asistență medicală.

Populația județului Brașov era la 1 iulie 2021 de 638.707 locuitori, dintre care:

- în mediul urban: 458.772,
- în mediul rural: 179.935,
- locuitori de sex masculin: 308.780,
- locuitori de sex feminin: 329.927.

Starea de sănătate a populației județului Brașov este evaluată prin nivelul indicatorilor specifici, respectiv indicatorii de morbiditate - incidența și prevalența, cât și prin indicatorii demografici - natalitate, mortalitate generală, mortalitate infantilă, decese pe cauze, spor natural, calculați trimestrial și anual prin datele colectate de la furnizorii de servicii medicale din toate nivelele de asistență medicală.

Profilul de tip predominant *urban* al județului Brașov este o particularitate care poate determina tipurile de nevoi de sănătate. Gradul mai ridicat de poluare, comportamentele sedentare, alimentația hipercalorică sunt mai frecvent asociate cu viața în mediul urban. Pe de altă parte, distribuția serviciilor de sănătate este mai generoasă, gradul ridicat de urbanizare implică un acces mai bun al majorității populației la servicii medicale.

Evoluția indicatorilor demografici înregistrată la nivelul județului Brașov este în concordanță cu valorile medii naționale și este consecința acțiunilor complexe vizând sănătatea și dezvoltarea economică.

Natalitate

Anul 2015	Anul 2016	Anul 2017	Anul 2018	Anul 2019	Anul 2020	Anul 2021
6.260	6.080	6.125	7.382	7.442	6.994	7.224

Mortalitatea generală

Anul 2015	Anul 2016	Anul 2017	Anul 2018	Anul 2019	Anul 2020	Anul 2021
6.321	6.116	6.352	6.704	6.504	7.714	8.726

Mortalitatea infantilă

Mortalitatea infantilă este un factor care măsoară într-un mod destul de fiabil la nivelul de dezvoltare socio-economică a populației, în afara cauzelor medicale, mortalitatea infantilă are o

cauzalitate deosebit de complexă, rezultată din interacțiunea factorilor socio-economici, de mediu, educaționali.

	Anul 2015	Anul 2016	Anul 2017	Anul 2018	Anul 2019	Anul 2020	Anul 2021
Număr total de nașteri	7266	7563	7477	7382	7442	6994	7224
Indicator de mortalitate infantilă	7.57	6.61	7.62	7.32	5.91	4.86	5.40
Nr. total decese 0 - 1 an	55	50	57	54	44	34	39
Indicator de mortalitate neonatală	4.95	4.10	4.15	3.79	3.90	3.15	3.74
Nr. decese din perioada neonatală (0 - 27 zile)	36	31	31	28	29	22	27
Indicator de mortalitate post-neonatală	2.61	2.25	3.48	3.52	1.34	1.72	1.52
Nr. decese din perioada post-neonatală (28 zile - 11 luni)	19	17	26	26	10	12	11
Indicator de mortalitate 1 - 4 ani	0.45	0.23	0.47	0.38	0.00	0.08	0.09
Nr. decese 1 - 4 ani	11	6	12	10	0	2	3

Chiar dacă indicatorii de mortalitate nu intervin în mod direct, există o serie de condiții care influențează pozitiv sau negativ acest fenomen:

- standardul de viață al familiilor,
- accesibilitatea serviciilor medicale și eficiența serviciilor medicale,
- măsurile generale de ocrotire a copiilor,
- malnutriția, nașterea prematură, multiparitatea,
- educația deficitară a mamei, vârsta avansată a mamei,
- sărăcia și condițiile de locuit,
- dezvoltarea unor servicii specifice de intervenție, dezvoltarea serviciilor de asistență medicală comunitară,
- mentalitatea, modelele culturale.

Cauze deces	Anul 2015	Anul 2016	Anul 2017	Anul 2018	Anul 2019	Anul 2020	Anul 2021
Bolile aparatului cardiovascular, din care:	3.504	3.083	3.091	3.121	3.230	3.750	3.921
Infarctul miocardic	426	451	431	415	404	432	447
Boala ischemică a inimii	1.303	1.103	1.215	1.225	948	1.108	1.282
Boli cerebrovasculare	1.041	836	831	878	733	736	780
Tumori	1.530	1.574	1.615	1.586	1.482	1.504	1.515
Bolile aparatului digestiv	355	370	396	435	339	360	399
Bolile aparatului respirator	298	346	366	488	473	474	456
Accidente (traumatisme/ otrăviri)	220	250	263	205	198	216	201

IV. Rețeaua sanitară a județului Brașov

Unități publice cu paturi

Spital Clinic Județean de Urgență Brașov
Spital Clinic de Urgență pentru Copii Brașov
Spital Clinic de Obstetrică-Ginecologie Brașov
Spital Clinic de Psihiatrie și Neurologie Brașov
Spital Clinic de Boli Infecțioase Brașov
Spital Clinic de Pneumoftiziologie Brașov
Spital Municipal Făgăraș
Spital Municipal Codlea
Spital Municipal Săcele
Spital Orășenesc Zărnești
Spital Orășenesc Rupea
Spital Orășenesc Victoria
Sanatoriul de Nevroze Predeal

Unități publice fără paturi

Serviciul Județean de Ambulanță Brașov
Centrul de Transfuzie Sanguină Brașov
AJIRAM Brașov

Unități private cu paturi

Hospice "Casa Speranței"
S.C. Vitalmed Center
S.C. Clinicile ICCO S.R.L.
S.C. Clinicile ICCO Ortopedie S.R.L.
S.C. Teo Health S.A. (Spitalul Sf. Constantin)
S.C. Clinica New Medics S.R.L. (spitalizare de zi)
S.C. Centrul Medical Unirea S.R.L. (Spitalul Regina Maria)
S.C. Policlinica Diagnostic Rapid S.A.
Centrul Regional de Diagnostic și Tratament Oncologic Brașov - S.C.Onco-Card S.R.L.
S.C. Polimed Dacia (spitalizare de zi)
Clinica Sante Vie Brașov
Asociația - Centrul Rezidențial pentru Vârstnici "Maria" Sânpetru
S.C. Diaverum România S.R.L.
S.C. Fresenius Nephrocare S.R.L.
S.C. Hiperdia S.A.
S.C. MEDEUROPA S.R.L.

Alte unități sanitare private

	Total	Urban	Rural
Cabinete medicină de familie	304	236	68
Cabinete stomatologie	462	440	32
Cabinete de specialitate	288	287	1
Farmacii cu circuit deschis	217	164	53
Puncte farmaceutice	18	0	18
Depozite farmaceutice	13	13	0
Policlinici	16	16	0

Asistența medicală în județul Brașov este asigurată, în principiu, pe zone spitalicești, pentru mediul urban și rural. Există 6 zone spitalicești, cu localitățile grupate astfel:

Zona Brașov: municipiul Brașov, orașele Ghimbav, Râșnov și Predeal, comunele din rural: Apața, Bod, Cristian, Feldioara, Hălchiu, Crizbav, Măieruș, Ormeniș, Prejmer, Teliu, Vama Buzăului, Hărman, Sânpetru .

Zona Codlea: municipiul Codlea, cu comunele din rural: Vulcan, Holbav, Dumbrăvița.

Zona Zărnești: oraș Zărnești cu comunele din rural: Poiana Mărului, Șinca Nouă, Bran, Moieciu, Fundata .

Zona Făgăraș: municipiul Făgăraș, oraș Victoria, cu comunele din rural: Beclean, Cincu, Hârseni, Lisa, Mândra, Parău, Recea, Șercaia, Șoarș, Șinca, Sâmbăta de Sus, Voila, Ucea, Drăguș, Viștea .

Zona Rupea: oraș Rupea cu comunele: Bunești, Cața, Comăna, Hoghiz, Homorod, Jibert, Racoș, Ticuș, Ungra .

Zona Săcele: municipiul Săcele cu comunele: Târlungeni și Budila.

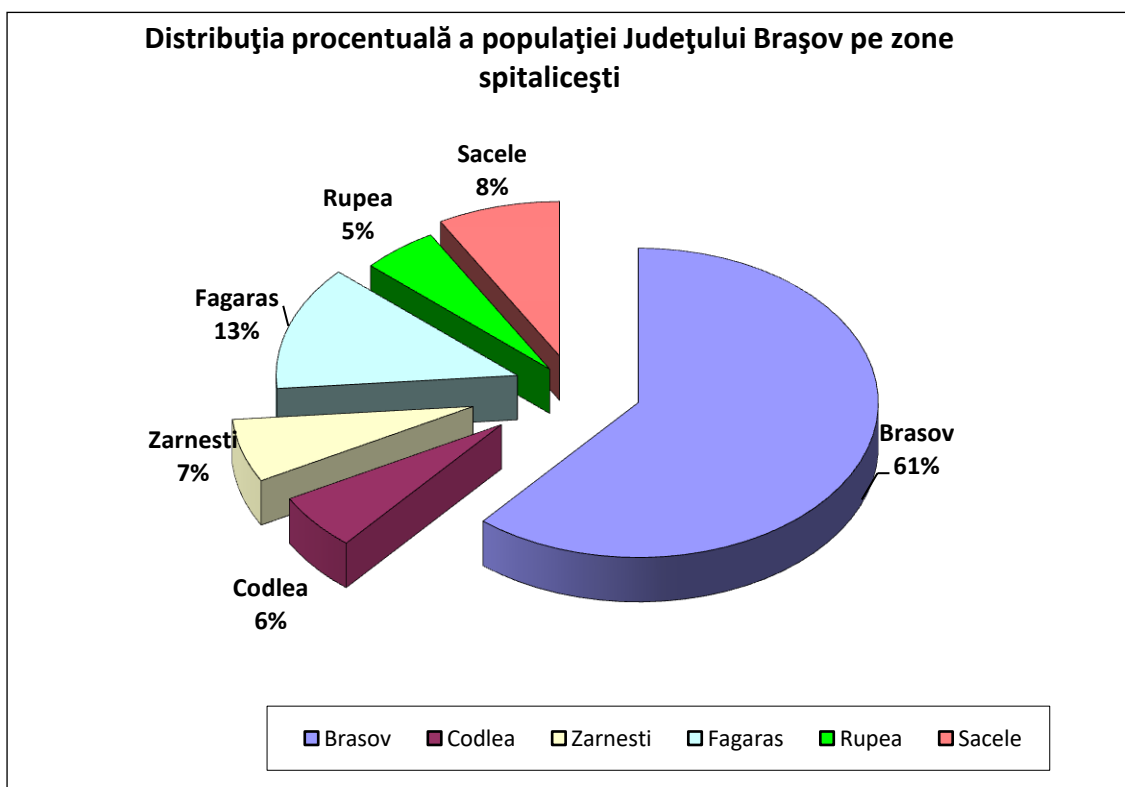

Centre de permanență medici de familie organizate la nivelul jud. Brașov :

- Medfarm Astra Grup Brașov
- Cab. Dr. Foltiș Iulia - Bartolomeu Brașov
- MEDO Brașov
- Feldioara
- Hărman, Sânpetru, Bod
- Hoghiz, Jibert, Bunești, Comana
- Lisa, Rceea, Ucea, Viștea
- Râșnov
- Șinca Nouă, Șinca Veche, Mândra
- Victoria
- Predeal.

V. Activitatea antiepidemică COVID - 19 în județul Brașov

Pandemia COVID-19 a avut o evoluție caracterizată printr-un număr mare de cazuri, Brașovul situându-se între cele mai afectate județe din țară.

Cauze posibile ale acestor cifre mari de îmbolnăvire pot fi:

- afluxul mare de oameni în zonele turistice.
- gradul mare de urbanizare al județului cu populație activă semnificativ mai mare decât în alte județe care este implicată în interacțiuni legate de muncă (s-au înregistrat focare în multiple întreprinderi de stat sau private).
- inconstanța în respectarea măsurilor de distanțare de către populație.

Număr total de cazuri confirmate (persoane la 31.12.2021) : 42.442, din care 1.953 reinfecții.

Număr decese la 31.12.2021 : 1.205

Număr total anchete epidemiologice: 25.989

Număr decizii de izolare: 36.599

Număr decizii de carantinare: 45.942

Număr persoane testate la domiciliu la data de 31.12.2021, pentru contactii direcți ai cazurilor confirmate cu COVID-19, ale cazurilor suspecte COVID-19 identificate de medicul de familie/ 112 : 14.975 (propuse), 13.239 (efectuate), 1.736 (neefectuate).

La toate cazurile confirmate s-au efectuat anchete epidemiologice. În cursul anului 2021 au fost carantinate 30.507 persoane contact direct ale cazurilor confirmate COVID-19. În cursul anului 2021 au intrat în țară 15.391 persoane din zone cu risc epidemiologic care au fost monitorizate și după caz, investigate cu laboratorul.

Evaluări pacienți pozitivi COVID-19: 8.748

- 4.292 pacienți evaluați în perioada ianuarie - mai 2021
- 142 pacienți evaluați în perioada mai - septembrie 2021
- 4.314 pacienți evaluați în perioada septembrie - decembrie 2021.

Evaluare comunități la risc

În urma evaluării de risc, conform metodologiei naționale de evaluare a riscului în cursul anului 2021, s-a carantinat localitatea Sânpetru pentru 14 zile, cu prelungirile ulterioare.

Alerte naționale și internaționale

Au fost verificate alerte internaționale pentru COVID-19.

Tip unitate	Unități medico-sanitare	Centre rezidențiale pentru copii sau vârstnici	Unitate de învățământ	Unitate producție	Alte (instituție publică, unitate militară, penitenciar, societate/ firmă, horeca)	Total
Nr.focare COVID-19	37	23	3	1	24	88

Aspectul grafic al evoluției pandemiei a arătat până la sfârșitul anului 2021 două valuri epidemice, cel de-al doilea fiind de amploare mare.

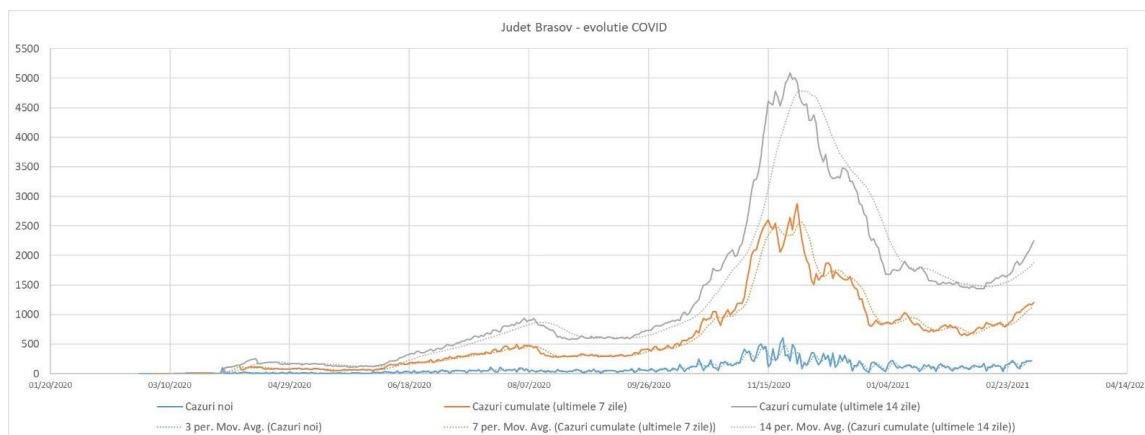

În vederea diagnosticului de boală COVID-19 Direcția de Sănătate Publică a județului Brașov a încheiat contracte cu un număr de 9 laboratoare locale pentru prelevarea de probe în conformitate cu definiția de caz și pentru a fi decontate din PN1.2, cu o capacitate de testare este de aproximativ 850 de teste pe zi :

- Spitalul Clinic de Urgență pentru Copii Brașov
- Spitalul Clinic de Boli Infecțioase Brașov
- Spitalul Clinic Județean de Urgență Brașov
- Spitalul Clinic de Obstetrică Ginecologie Dr. I.A. Sbârcea Brașov
- Spitalul Municipal Săcele
- S.C. Medilab Medical Center S.R.L.
- S.C. PDR Medis S.R.L.
- S.C. Teo Health S.R.L.
- S.C. Centrul Medical Unirea S.R.L.

Pentru a facilita accesul la testare au fost autorizate puncte de recoltare în cadrul spitalelor, laboratoarelor și farmaciilor, la care populația să poată fi dirijată după ridicarea suspiciunii de către medicul de familie.

Începând cu luna aprilie 2020 și continuând în anul 2021, Direcția de Sănătate Publică a județului Brașov a gestionat recoltarea probelor pentru personalul angajat și beneficiarii din centrele rezidențiale pentru vârstnici; testarea personalului a fost efectuată săptămânal, adăugându-se și testarea personalului din centrele de îngrijire copii, precum și testarea beneficiarilor din centrele rezidențiale de două ori pe lună. În total au fost recoltate 3.446 probe pe lună pentru personal și beneficiari (1.768 probe/ lună, pentru un număr de 442 persoane angajate care au fost testate săptămânal și 1678 probe/ lună pentru un număr de 839 beneficiari care au fost testați bilunar).

Pentru fiecare din cele 3.446 probe/ lună au fost urmărite permanent buletinele de analiză de la laborator, pentru a fi identificate în cel mai scurt timp persoanele cu rezultat pozitiv. Imediat

dupa identificarea rezultatelor pozitive, a fost contactată conducerea centrelor rezidențiale pentru luarea măsurilor care se impuneau.

Aceasta activitate a mai presupus:

- gestionarea bazei de date întocmite anterior în vederea unei evidențe corecte și coerente a personalului și beneficiarilor din centrele rezidențiale pentru vârstnici din județul Brașov,
- completarea dosarelor de obiectiv pentru fiecare centru în parte cu evidența rezultatelor testărilor și buletinele de analiză ale persoanelor pozitive, etc.,
- realizarea programului săptămânal de prelevare a probelor, cu calcularea numărului zilnic de probe, astfel încât să nu fie depășită capacitatea de analiză a laboratorului,
- consultanță acordată coordonatorilor centrelor rezidențiale cu privire la problemele legate de COVID-19, de măsurile care au fost necesare în anumite situații,
- permanenta legatură cu coordonatorii centrelor rezidențiale pentru izolarea rapidă a persoanelor pozitive la domiciliu sau în centru, după caz; au fost programați la evaluare beneficiarii care prezentau simptome,
- la solicitarea medicilor epidemiologi au fost furnizate date pentru actualizarea focarelor apărute în centre.

Ulterior, conform noilor recomandări de priorizare a testărilor, cei care au trecut prin boală nu au mai fost testați timp de 180 de zile după rezultatul pozitiv. De asemenea, numărul testărilor a fost redus după apariția recomandărilor de testare doar a persoanelor nevaccinate.

Creșterea acceptabilității vaccinării împotriva COVID-19

Precizăm că în cursul anului 2021 în județul Brașov au existat 23 centre de vaccinare, unele cu mai multe fluxuri de vaccinare și 6 echipe mobile de vaccinare. Începând cu luna mai 2021 a fost demarată activitatea de vaccinare și la nivelul cabinetelor de medicină de familie din județ și un număr de 82 de medici de familie s-au implicat în activitatea de vaccinare împotriva COVID-19.

Implicarea Direcției de Sănătate Publică a județului Brașov în colaborare cu primăriile locale, Instituția Prefectului și Consiliul Județean Brașov, în ceea ce privește creșterea acceptabilității vaccinării populației și crearea de oportunități de vaccinare prin organizarea de maratoane de vaccinare în județul Brașov: au fost organizate astfel de maratoane în special în mun. Brașov, în colaborare cu Primăria Mun. Brașov, în diverse locații (Teatrul Dramatic, Piața Sf. Ioan, Str. Republicii, Sala Sporturilor, Biserica Neagră, Bazinul Olimpic, Kruhen Music Halle, Piața Sfatului, piețe agro-alimentare, etc.), în Bran - Castelul Bran, în Râșnov - Dino Parc Râșnov, în Ghimbav - Maraton de tip drive trough la aeroport (cu implicarea Consiliului Județean Brașov), vaccinare în parc - Aiurea n parc, vaccinare la Mall Coresi.

S-a organizat Caravana de vaccinare împotriva COVID-19 în mediul rural - Orașul vaccinează satul!; timp de aproximativ 6 săptămâni echipele mobile din județ s-au deplasat în zonele rurale pentru vaccinarea persoanelor din zone mai greu accesibile; acțiunea de vaccinare cu echipele mobile în mediul rural a continuat și spre sfârșitul anului 2021, primăriile locale punând la dispoziție spațiul, iar echipele mobile ale centrelor de vaccinare deplasându-se la fața locului pentru vaccinarea doritorilor din zona respectivă

De asemenea, prin intermediul echipelor mobile, au fost vaccinați și beneficiarii din căminele de bătrâni sau de copii, persoanele imobilizate sau nedeplasabile.

Acoperirea vaccinală cu cel puțin o doză de vaccin COVID-19, pe localități din județul Brașov, la data de 05.01.2022 :

Sursa: <https://vaccinare-covid.gov.ro/wp-content/uploads/2022/01/Tabel-acoperire-vaccinala-5.01.2022.pdf>

Localitate	Acoperire vaccinală %
Brașov	44.05
Codlea	34.38
Făgăraș	28.17
Săcele	33.01
Ghimbav	45.39
Predeal	40.58
Râșnov	38.78
Rupea	29.11
Victoria	31.53
Zărnești	30.46
Apața	8.99
Augustin	5.58
Beclean	24.54
Bod	45.85
Bran	31.36
Budila	14.2
Bunești	13.03
Cața	15.34
Cincu	20.54
Comana	9.91
Cristian	46.33
Crizbav	10.33
Drăguș	30.09
Dumbrăvița	24.1
Feldioara	32.67
Fundata	24.43
Hălchiu	34.1
Hărman	42.03

Localitate	Acoperire vaccinală %
Hârseni	20.88
Hoghiz	19.28
Holbav	12.66
Homorod	16.06
Jibert	13.77
Lisa	18
Măieruș	16.37
Mândra	25.57
Moieciu	28.95
Ormeniș	21.59
Pârâu	13.84
Poiana Mărului	24.86
Prejmer	33.36
Racoș	12.97
Recea	16
Sâmbata De Sus	26.61
Sânpetru	53.63
Șercaia	22.12
Șinca	14.73
Șinca Nouă	24.87
Șoarș	9.79
Târlungeni	25.67
Teliu	20.35
Ticușu	14.43
Ucea	25.01
Ungra	8.35
Vama Buzăului	20.6
Viștea	25.37
Voila	20.57
Vulcan	24

Studiul de evaluare a statusului imun la persoanele vârstnice

În cursul anului 2021, la solicitarea Institutului Național de Sănătate Publică - Centrul Național de Supraveghere și Control Boli Transmisibile, s-a desfășurat studiul privind "Evaluarea statusului imun la persoanele vârstnice, vaccinate anti COVID-19, din centrele rezidențiale".

Din cadrul centrelor rezidențiale care și-au dat acceptul de participare la studiu a fost constituit un eșantion format din 204 persoane cu vârsta de peste 65 de ani, care au fost vaccinate împotriva COVID-19 cu ambele doze de vaccin și care au fost de acord să li se preleveze repetat probe de sânge, pentru evaluarea în dinamică a răspunsului imun : la minimum 2 săptămâni și maxim 10 săptămâni de la ultima vaccinare și ulterior la 3 luni, respectiv 6 luni de la vaccinare.

Centrele rezidențiale participante au fost informate despre metodologia de lucru și documentele care trebuie completate pentru fiecare participant la studiu.

S-au recepționat materiale de recoltă (vacutainere, ace, plasturi, holdere, garouri) care au fost distribuite către centrele rezidențiale.

Au fost stabilite datele de recoltă (în lunile aprilie, mai, august), în conformitate cu metodologia de desfășurare a studiului și au fost informate centrele rezidențiale despre obligativitatea respectării acestora și despre faptul că probele vor fi predate în laboratorul Direcției de Sănătate Publică a județului Brașov. S-a ținut în permanență legătura cu coordonatoarea studiului pentru actualizarea informațiilor legate de desfășurarea acestuia.

După primirea rezultatelor fiecareia din cele trei etape, acestea au fost redirecționate către centrele rezidențiale.

VI. Departamentul de supraveghere în sănătate publică

Compartiment Supraveghere Epidemiologică și Control Boli Transmisibile

Programul Național de Vaccinare (PN I.1)

Obiectiv: Protejarea sănătății populației împotriva principalelor boli care pot fi prevenite prin vaccinare:

1. la vârstele populației prevăzute în Calendarul național de vaccinare
2. grupelor populaționale la risc.

Activități derulate în anul 2021

1. Asigurarea transportului, depozitării și distribuirii vaccinurilor către furnizorii de servicii medicale

În anul 2021, conform repartiției Ministerului Sănătății au fost preluate:

1. 25.200 doze BCG;
2. 10.824 doze vaccin hexavalent
3. 8.980 doze vaccin pneumococic (Prevenar 13)
4. 7.000 doze vaccin hepatitis B pediatric (Euvax B pediatric)
5. 11.940 doze vaccin ROR (MMR VAXPRO)
6. 4.700 doze vaccin tetravalent (Tetraxim)
7. 1.900 doze vaccin dT (Adacel)
8. 4.360 doze vaccin HPV (Gardasil)
9. 45.595 doze vaccin gripal (29.640 doze Vaxigrip tetra și 15.955 doze Influxac tetra)
10. 398 174 doze vaccin Pfizer, 35450 doze vaccin Moderna, 46.800 doze vaccin Astra Zeneca și 59710 doze vaccin Johnson .

De asemenea, în cursul lunii mai 2021 s-au transferat cu titlu gratuit, conform H.G. nr. 841/1995, 350 doze vaccin HB pediatric către Direcția de Sănătate Publică a județului Mureș și în cursul lunii iulie 2021 s-au transferat cu titlu gratuit, conform H.G. nr. 841/1995, 150 doze vaccin HB pediatric către Direcția de Sănătate Publică a județului Satu Mare.

Transportul vaccinurilor către Direcția de Sănătate Publică a județului Brașov - Compartimentul de Supraveghere Epidemiologică și Control Boli Transmisibile, s-a realizat prin contractarea unei firme autorizate. Păstrarea vaccinurilor se asigură la nivelul lanțului de frig (camere frigorifice monitorizate), de unde se distribuie furnizorilor de servicii medicale pe baza catagrafiei și a contractului încheiat între Direcția de Sănătate Publică a județului Brașov și furnizorii de servicii medicale, cu respectarea lanțului de frig de către furnizori.

2. Depozitarea, distribuția și, după caz, transportul vaccinurilor către cabinetele de asistență primară și unitățile sanitare cu paturi în cadrul cărora se realizează vaccinarea, precum și către centrele de vaccinare organizate, în situații epidemiologice deosebite, prin ordin al ministrului sănătății.

Depozitarea vaccinurilor se face în lanțul de frig, distribuția lunară a vaccinurilor se face către furnizorii de servicii medicale (unități sanitare cu paturi, medici de familie, dispensar TBC); transportul vaccinurilor de la nivelul Direcția de Sănătate Publică a județului Brașov este efectuat de furnizorii de servicii medicale, cu respectarea lanțului de frig.

În ceea ce privește vaccinul împotriva COVID-19, acesta a fost transportat de către Direcția de Sănătate Publică a județului Brașov în colaborare cu Inspectoratul pentru Situații de Urgență

Braşov, în funcţie de solicitările din teren, cu menţinerea lanţului de frig pe toată perioada transportului.

3. Supervizarea realizării catagrafiilor, estimarea cantităţilor de vaccinuri necesare şi utilizarea eficientă a vaccinurilor solicitate şi repartizate.

- aceste activităţi sunt desfăşurate lunar de personalul din cadrul Compartimentului de supraveghere epidemiologică şi control al bolilor transmisibile; vaccinurile necesare pentru derularea programului sunt repartizate şi eliberate ţinând cont de stocurile de la nivelul cabinetelor medicilor de familie şi a numărului de copii catagrafiaţi, însoţite de proces verbal de predare - primire şi aviz de însoţire;

- vaccinurile administrate lunar sunt introduse în RENV de către medicii vaccinatori iar persoanele desemnate din cadrul compartimentului verifică RENV-ul, deconturile lunare la toţi medicii de familie vaccinatori din judeţ;

- lunar, maternităţile din judeţ aduc formularul de comandă pentru vaccinul hepatitic B pediatric şi vaccinul BCG necesar, care se eliberează pe bază de proces verbal de predare - primire şi aviz de însoţire; avem în judeţ 6 maternităţi (4 în spitalele publice şi 2 în spitalele private)

- pentru vaccinul împotriva COVID-19, estimarea de către Compartimentului de supraveghere epidemiologică şi control al bolilor transmisibile a cantitatilor de vaccin s-a realizat ori de câte ori a fost nevoie; necesarul calculat pentru judeţul Braşov, implică solicitarea de vaccin către Centrul Regional de Depozitare Braşov, din cadrul Spitalului Militar de Urgenţă Regina Maria Braşov, ridicarea vaccinului de la Centrul Regional de Depozitare Braşov, repartiţia cantităţilor pentru fiecare centru de vaccinare împotriva COVID-19/ cabinete de medicină de familie, întocmire documente (proces-verbal, aviz de însoţire a mărfii), distribuţia către centrele de vaccinare; verificarea permanentă a stocurilor existente în centre şi comunicarea permanentă cu personalul din centrele de vaccinare din judeţ/ medicii de familie din judeţ, în vederea reducerii pierderilor de vaccin împotriva COVID-19 şi redistribuirea după caz, a acestora.

Referitor la vaccinarea populaţiei cu **vaccin gripal sezonier**, precizăm următoarele:

- dozele au fost distribuite către unităţile sanitare cu paturi din judeţ (spitale), Serviciul de Ambulanţă Judeţean Braşov, DGASPC Bv, DSS Braşov, MAPn, MAI şi medicii de familie în vederea vaccinării antigripale a populaţiei la risc de a contracta boala.
- până la data de 31.12.2021 au fost vaccinate cu vaccin gripal sezonier un număr de 54.314 persoane din care 28.825 doze în sezon 2020-2021 şi 25.489 în sezon 2021-2022.

Supravegherea realizării vaccinărilor din judeţ, în anul 2021:

Nr. crt.		Număr vaccinări
1.	Vaccinări la vârstele prevăzute în Calendarul naţional de vaccinare	
1.1	Hep B pediatric	5808
1.2	BCG	6055
1.3	DTPa-VPI-Hib-Hep. B	13159
1.4	DTPa - VPI	3913
1.5	RRO	8011
1.6	Pneumococic conjugat	13179
1.7	dT	3305

1.8	DTPa	0
	<i>Total I</i>	53430
2.	Vaccinări la grupele populaționale la risc	
2.1	dT gravide	0
2.2	VTA gravide	0
2.3	ROR focar	0
2.4	Gripal	54314
2.5	HPV	2158
2.6	altele (specificați) dT plăgi	0
2.7	Vaccinari impotriva COVID-19	
2.7.1	Vaccin Pfizer	388489
2.7.2	Vaccin Moderna	33596
2.7.3	Vaccin Astra-Zeneca	41610
2.7.4	Vaccin Janssen	48964
	<i>Total II</i>	569131
	<i>Total I +II</i>	622561

4. Centralizarea necesarului de vaccinuri la nivel județean și transmiterea acestuia la Centrul Național de Supraveghere și Control al Bolilor Transmisibile București :

- în trimestrul IV 2021, s-a trimis către Centrul Național de Supraveghere și Control al Bolilor Transmisibile București necesarul de vaccin pentru județul Brașov, în vederea derulării activităților de imunizare din cadrul PNI pentru anul 2022;

- în trimestrul II 2021, s-a trimis către Centrul Național de Supraveghere și Control al Bolilor Transmisibile București necesarul de vaccin gripal pentru județul Brașov, centralizarea s-a făcut în baza solicitărilor primite de la medicii de familie din județ, de la unitățile sanitare publice cu paturi, de la Direcția Generală de Asistență Socială și Protecția Copilului Brașov, etc ;

- lunar se transmite către Centrul Național de Supraveghere și Control al Bolilor Transmisibile București necesarul de vaccin HPV de la nivelul județului, în baza solicitărilor primite de la medicii de familie.

5. Asigurarea instruirii personalului medical vaccinator, precum și a asistenților medicali comunitari și a mediatorilor sanitari, trimestrial și ori de câte ori este nevoie, cu privire la modul de realizare și raportare a vaccinărilor;

- instruirii directe/ telefonice/ e-mail cu furnizorii de servicii medicale privind vaccinările din cadrul PNI, realizarea catagrafiei, realizarea raportărilor specifice, scheme de vaccinare/ recuperare la vaccinare;

- informări/ instruirii ale medicilor vaccinatori din județ cu privire la realizarea catagrafiei la vaccinarea RRO și a raportărilor realizărilor în campania suplimentară de vaccinare RRO pe macheta specifică trimisă de Centrul Național de Supraveghere și Control al Bolilor Transmisibile București;

- verificarea introducerii corecte a vaccinărilor în RENV și corectarea diferitelor greșeli de înregistrare apărute;

- instruire directe / telefonice / e-mail cu personalul din centrele de vaccinare împotriva COVID-19; distribuirea Procedurilor/ Instrucțiunilor de lucru specifice/ adrese emise de Institutul Național de Sănătate Publică și Centrul Național de Coordonare a Activităților privind Vaccinarea împotriva COVID-19.

6. Verificarea condițiilor de păstrare a vaccinurilor, modului de administrare a acestora în condiții de siguranță maximă la nivelul furnizorilor de servicii medicale, de înregistrare și raportare a vaccinărilor

- activitate curentă, verificările se fac la toate controalele efectuate în unitățile sanitare sau la cabinetele medicilor de familie;

- se verifică permanent dacă medicii vaccinatori administrează diferitele vaccinuri la vârsta optimă și dacă recuperarea restanțierilor se face în cel mai scurt timp posibil;

- lunar se verifică listele în format PDF și semnate electronic cu vaccinările introduse în RENV de către medicii de familie care vin pentru decontarea serviciilor de vaccinare.

7. Identificarea comunităților cu acoperire vaccinală suboptimală, recuperarea restanțierilor la vaccinare prin intermediul medicilor de familie și cu sprijinul asistenților comunitari și al mediatorilor sanitari

- păstrarea legăturii permanente cu medicii de familie din zonele cu acoperire vaccinală suboptimală.

8. Asigurarea funcționării sistemului de supraveghere a reacțiilor adverse postvaccinale indesezabile (RAPI) în teritoriul de responsabilitate

- nu au fost raportate în anul 2021 cazuri de RAPI la vaccinurile din Calendarul Național de imunizări;

- în cursul anului 2021 au fost raportate RAPI la vaccinurile împotriva COVID-19 : 182 RAPI raportate în platforma RENV adulți din care 2 cazuri RAPI severe - șoc anafilactic (declarate către Direcția de Sănătate Publică a județului Brașov , în datele de 20.04.2021 și 21.04.2021;

- la nivelul Compartimentului de supraveghere epidemiologică și control al bolilor transmisibile din cadrul Direcției de Sănătate Publică a județului Brașov au fost investigate și suspiciuni de RAPI raportate de diverse persoane către Agenția Națională a Medicamentului și a Dispozitivelor Medicale din România (s-a contactat telefonic persoana, după caz și medicul de familie/ medicul clinician, s-a întocmit fișa specifică de raportare RAPI, s-a transmis această fișă către Centrul Național de Supraveghere și Control al Bolilor Transmisibile București); au fost investigate un număr de 31 suspiciuni RAPI raportate pe site - ul Agenției Naționale a Medicamentului și a Dispozitivelor Medicale din România;

- supravegherea RAPI se desfășoară conform metodologiei naționale/ procedurilor de lucru specifice.

9. Estimarea acoperirii vaccinale, pe baza metodologiei unice și raportarea datelor la Centrul Național de Supraveghere și Control al Bolilor Transmisibile București

- s-a realizat acțiunea de estimare a acoperirii vaccinale la nivelul județului Brașov în luna februarie 2021: pentru născuții din luna iulie 2019 (18 luni), pentru născuții din anul 2015 (5 ani - pentru vaccinarea RRO), pentru născuții din anul 2006 (14 ani - vaccinare dT); formularul de raportare a acoperirii vaccinale a fost transmis în cursul lunii martie 2021, către Centrul Național de Supraveghere și Control al Bolilor Transmisibile București și Centrul Regional de Sănătate Publică Cluj;

- în cursul trimestrului III 2021, în luna august s-a desfășurat activitatea de estimare a acoperirii vaccinale pentru cohortele de copii născuți din luna iulie 2020 (12 luni) și respectiv

născuții din luna iulie 2019 (24 luni); formularele specifice de raportare a acoperirii vaccinale au fost trimise în luna septembrie 2020 către Centrul Național de Supraveghere și Control al Bolilor Transmisibile București și Centrul Regional de Sănătate Publică Cluj.

An 2021:

AV (%) BCG 1 doza			AV (%) HB 3/4 doze			AV (%) DTPa 3 doze		
12 luni	18 luni	24 luni	12 luni	18 luni	24 luni	12 luni	18 luni	24 luni
95.28	96.18	95.57	82.92	85.14	86.52	66.3	74.49	79.68

AV (%) VPI 3doze			AV (%) Hib 3 doze			AV (%) PNEUMOCOCIC 3 doze		
12 luni	18 luni	24 luni	12 luni	18 luni	24 luni	12 luni	18 luni	24 luni
66.3	74.49	79.68	66.3	74.49	79.68	66.3	74.1	79.68

AV (%) ROR 1 doza			AV (%) ROR 2 doze		AV (%) dT 1 doza	
12 luni	18 luni	24 luni	5 ani		14 ani	
57.98	73.9	78.67	61.53		67.52	

10. Asigurarea mentenanței și metrologizării spațiilor frigorifice de păstrare a vaccinurilor la nivel județean și a municipiului București;

Conform contractului în vigoare încheiat de Direcția de Sănătate Publică a județului Brașov cu firma de specialitate.

11. Întocmirea referatelor în vederea încheierii contractelor prevăzute la punctul B din anexa nr. 9 la normele tehnice, pentru serviciile de vaccinare acordate în cadrul Programului național de vaccinare

- s-au întocmit referate în vederea încheierii contractelor conform prevederilor OMS nr. 377/ 2017; în anul 2021 existau 315 astfel de contracte.

12. Întocmirea referatelor în vederea încheierii contractelor prevăzute în anexa nr. 11 la normele tehnice, pentru furnizarea vaccinurilor achiziționate prin licitații publice organizate la nivel național către unități de specialitate pentru implementarea unor activități din cadrul Programului național de vaccinare, inclusiv pentru situațiile în care Direcția de Sănătate Publică decide efectuarea recuperării la BCG în cadrul dispensarelor teritoriale de pneumoftiziologie sau efectuarea vaccinării în unitățile sanitare cu paturi a copiilor abandonati”.

- s-au întocmit referate în vederea încheierii contractelor conform prevederilor OMS nr. 377/ 2017.

13. Raportarea către Direcția Generală de Asistență Medicală și Sănătate Publică a consumului și stocurilor de vaccinuri la Institutul Național de Sănătate Publică, detaliat pe fiecare tip de vaccin

- au fost întocmite și raportate lunar către Centrul Național de Supraveghere și Control al Bolilor Transmisibile și Centrul Regional de Sănătate Publică Cluj consumul și stocurile de vaccinuri din cadrul PNI,

- stocurile de vaccinuri de la nivelul Direcției de Sănătate Publică a județului Brașov au fost raportate săptămânal către Ministerul Sănătății (platforma specifică),

- trimestrial se raportează vaccinările efectuate la grupe populaționale la risc,

- vaccinările antigripale se raportează săptămânal către Centrul Național de Supraveghere și Control al Bolilor Transmisibile și Centrul Regional de Sănătate Publică Cluj,
- trimestrial, prin centralizarea raportărilor medicilor de familie și a centrelor de vaccinare se raportează către forurile superioare vaccinările extra PNI,
- trimestrial se trimit machetele de raportare, indicatorii fizici, de eficiență și de rezultat precum și execuția bugetară, la Centrul Național de Supraveghere și Control al Bolilor Transmisibile București și Centrul Regional de Sănătate Publică Cluj,
- s-au întocmit trimestrial și anual rapoarte de activitate pentru activitățile desfășurate în cadrul Programului național de vaccinare la nivel județean care s-au trimis la Centrul Național de Supraveghere și Control al Bolilor Transmisibile și Centrul Regional de Sănătate Publică Cluj.

14. Întocmirea referatelor în vederea decontării serviciilor de vaccinare
 - se întocmește lunar referat în vederea decontării serviciilor de vaccinare conform OMS nr. 377/ 2017.

Programul Național de Supraveghere și Control al Bolilor Transmisibile Prioritare (PN I.2)

Obiectivul Programului

- depistarea precoce și asigurarea diagnosticului etiologic al bolilor transmisibile în vederea implementării măsurilor de limitare a răspândirii acestora.

În cadrul *Programului Național de Supraveghere a Bolilor Transmisibile Prioritare* (PN I.2): organizarea, colectarea, analizarea, verificarea, gestionarea, interpretarea și diseminarea datelor privind bolile transmisibile de la toate sursele existente în teritoriu, gestionarea registrului județean unic pentru bolile transmisibile, boli cu transmitere sexuală.

În anul 2021 au fost raportate 37.706 cazuri de boli transmisibile (exceptie COVID-19) din care 388 au intrat în supraveghere prin fișa unică de raportare boală transmisibilă conform legislației în vigoare și metodologiilor naționale specifice.

Toate cazurile de boli transmisibile se raportează săptămânal, după verificare și investigare, în format electronic prin Registrul Unic de Raportare Boli Transmisibile către Centrul Regional de Sănătate Publică Cluj și Centrul Național de Supraveghere și Control al Bolilor Transmisibile, conform legislației în vigoare (OMS nr. 1466/ 2008).

Boli prevenibile prin vaccinare

Gripă: În cadrul supravegherii de rutină a gripei, infecțiilor acute respiratorii și a infecțiilor respiratorii severe au fost raportate:

- | | |
|---|--------------|
| - Infecții acute ale căilor respiratorii superioare | 31365 cazuri |
| - Infecții acute ale căilor respiratorii inferioare | 4470 cazuri |
| - Gripa | 0 cazuri |

Județul nostru nu este inclus în supravegherea tip sentinelă pentru SARI și ILI.

Tuse convulsivă: 0 cazuri

Rujeolă: 0 cazuri

Nu au fost înregistrate decese prin rujeolă la nivelul județului Brașov în cursul anului 2021.

Hepatita acută virală tip A: Au fost raportate și investigate 364, în mediul urban 58, în mediul rural 306, cazuri confirmate serologic. În toate cazurile evoluția clinică a bolii a fost favorabilă.

Măsuri instituite în cazurile de HAV:

- Supravegherea clinică și epidemiologică a tuturor contactilor de domiciliu adulți și copii prin medicii de familie pe perioada maximă de incubație a hepatitei virale acute tip A de la izolarea ultimului caz.
- A fost recomandată efectuarea dezinfecției cu substanțe clorigene la domiciliile cazurilor de HAV.
- Izolarea la Spitalul Clinic de Boli Infecțioase Brașov a oricărei suspiciuni de hepatită acută virală.
- Educație sanitară pentru membrii familiilor cazurilor de HAV cu accent pe spălarea mâinilor.
- Păstrarea legăturii cu Direcția de Sănătate Publică a județului Brașov pentru supravegherea evoluției focarului.
- Informarea medicilor de familie din zonă cu privire la apariția cazurilor de hepatită acută virală în vederea accentuării supravegherii pentru această boală și identificarea cazurilor suspecte.

Hepatită virală acută tip B: Nu au fost raportate cazuri.

Boli cu transmitere prin alimente, apă sau mediu

Boală diareică acută: Au fost raportate 804 cazuri de BDA neinternate, fără etiologie determinată

Salmoneloză: Au fost confirmate 6 cazuri sporadice.

Yersinia: A fost raportat 1 caz.

Alte enterite(Norovirus): 8 cazuri.

Giardioze: 275 cazuri

Toxiinfecții alimentare: 0 cazuri

Infecție enterohemoragică cu E Coli: 0 cazuri.

Trichineloză: 0 cazuri.

Boli cu transmitere aerogenă

Meningite bacteriene: nu au fost raportate; 4 cazuri confirmate MCSE

Scarlatină: Au fost raportate 6 cazuri din care 3 cazuri confirmate cu laboratorul, 3 cazuri posibile

Angine streptococice: 152 cazuri.

Varicelă: au fost raportate în anul 2021 - 240 cazuri

Zoonoze

Boala Lyme: nu fost raportate

Scabie: 12 cazuri

Boli severe de import: 2 cazuri malarie, un caz internat la Spitalul Clinic de Nefrologie Carol Davila București, cu evoluție nefavorabilă.

Infecții cu transmitere sexuală:

Au fost raportate pe fișa specifică în cursul anului 2021 următoarele:

- 15 cazuri sifilis: din care 9 cazuri provin din mediul urban și 6 cazuri provin din mediul rural; 10 cazuri s-au înregistrat la sexul masculin și 5 cazuri s-au înregistrat la sexul feminin.

Nu au fost declarate cazuri de sifilis congenital la nou-născut viu.

În cursul anului 2021 au fost investigate și raportate 97 focare de boală transmisibilă:

- 88 focare COVID-19
- 8 focare comunitare de hepatită virală acută tip A (Crihalma, Apața, Arini, Augustin, Cutuș, Veneția de Jos, Ormeniș, Racoș),
- 1 focar de BDA (norovirus) de comunitate (Râșnov).

Au fost întocmite referate pentru achiziție de vaccinuri, dezinfectanți și materiale sanitare pentru rezerva antiepidemică și pentru desfășurarea activităților specifice.

Pe tot parcursul anului a fost asigurat schimbul de informații specifice și colaborarea interjudețeană în probleme epidemiologice cu celelalte Direcții de Sănătate Publică și a municipiului București.

Programul Național de Supraveghere și Control al infecției HIV / SIDA (PN I.3)

Obiective:

- reducerea morbidității asociate cu infecția HIV;
- reducerea transmiterii verticale a infecției HIV;
- reducerea transmiterii pe cale sexuală de la pacient HIV pozitiv la persoană neinfectată HIV prin utilizarea tratamentului antiretroviral;
- prelungirea duratei de supraviețuire pentru persoanele infectate HIV.

Programul Național de Supraveghere și Control al Tuberculozei (PN I.4)

Obiective:

- a. reducerea prevalenței și a mortalității TB;
- b. menținerea unei rate de depistare a cazurilor noi de TB pulmonară pozitivă la microscopie;
- c. tratamentul bolnavilor cu tuberculoză;
- d. menținerea ratei de succes terapeutic la cazurile noi pozitive de TB pulmonară.

2 cazuri Meningita TB

Programul Național de Supraveghere și Control al Infecțiilor Nosocomiale și monitorizare a utilizării antibioticelor și a antibioticorezistenței (PN I.5)

Obiectiv: creșterea calității serviciilor medicale și siguranței pacientului în unitățile sanitare cu paturi prin reducerea riscului la infecție asociată asistenței medicale (IAAM).

Supraveghere și control al infecțiilor asociate asistenței medicale de rutină.

- Supravegherea, controlul, prelucrarea și monitorizarea în sistem de rutină a IAAM identificate și raportate de unitățile sanitare cu paturi publice și private

Județ Brașov	An 2021
Nr. IAAM	1028
Nr. pacienți externai	62.473
Rată incidentă IAAM (%)	1.65%

$$RI = \text{Nr. IAAM} \times 100 / \text{Nr. pacienți externai}$$

Unitate sanitară cu paturi	Număr IAAM
Spital Clinic Județean de Urgență Brașov	439
Spital Clinic de Psihiatrie și Neurologie Brașov	189
Spital Clinic de Obstetrică Ginecologie "Dr. I.A. Sbârcea" Brașov	93
Spital Municipal Săcele	69
Spital Clinic de Boli Infecțioase Brașov	52
Spital Municipal Codlea	50
ACRV „Maria” Sânpetru	40
Spital Orașenesc "Dr. C.T. Spârchez" Zărnești	30
Spital Clinic de Urgență pentru Copii Brașov	21
Spital General CF Brașov	12
Spital Clinic de Pneumoftiziologie Brașov	9
Spital Hospice "Casa Speranței" Brașov	9
Spital Municipal "Dr. A. Tulbure" Făgăraș	8
UAMSP Sânpetru	3
Spital Orașenesc Rupea	1
SC Teo Health SA Brașov - Spital Sf. Constantin	1
SC Policlinica de Diagnostic Rapid SA Brașov - Spital Medlife	1
SC Clinicile Icco SRL Brașov	1

Întocmirea documentelor de avizare, autorizare și evaluare a unităților de profil medical.

- ASF furnizori de sănătate (cabinete medicale, etc.): 153 referate de evaluare
 - ASF unități sanitare cu paturi: 21 referate de evaluare.
 - Avize de funcționare temporare unități sanitare cu paturi COVID-19: 48.
 - Asistență de specialitate furnizori de sănătate (cabinete medicale, etc.): 96 notificări.
 - Asistență de specialitate unități sanitare cu paturi: 36 notificări.
 - Certificarea conformității: 7 notificări.
- Total : 361

Compartiment de Evaluare a Factorilor de Risc din Mediul de Viață și Muncă

Colectivul de medicina muncii

Conform legislației în vigoare, Colectivul de Medicina Muncii din cadrul Direcției de Sănătate Publică a județului Brașov are ca și atribuții principale supravegherea condițiilor de muncă și a impactului acestora asupra sănătății, monitorizarea protecției maternității la locul de muncă, prevenirea bolilor profesionale și a bolilor legate de profesie datorate expunerii la noxe profesionale, cercetarea și declararea bolilor profesionale, expertiza locurilor de muncă cu condiții deosebit de periculoase, periculoase, periculoase sau vătămătoare, precum și alte activități delegate de conducerea instituției.

În cadrul P.N. II s-au derulat următoarele sinteze :

1. Monitorizarea incidenței BP în România.
2. Supravegherea expunerii profesionale la agenți cancerigeni.

3. Morbiditatea profesională în rândul populației vârstnice active comparative cu morbiditatea profesională la celelalte grupe de vârstă.
4. Microclimatul locurilor de muncă, normative, capacitate de evaluare și efecte asupra stării de sănătate.
5. Aspecte în expunerea profesională la particule și gaze la locurile de muncă în care sunt emisii diesel.
6. Evaluarea impactului asupra sănătății a poluanților din aerul ambiant în mediul urban.

În decursul anului 2021, în cadrul Colectivului de Medicina Muncii, s-au derulat activități conform metodologiei transmise, și au fost finalizate activitățile, conform metodologiei.

S-au expertizat și s-au evaluat unități având locuri de muncă cu condiții periculoase sau vătămătoare, cu condiții deosebit de periculoase, condiții periculoase, în baza regulamentelor cadru existente la cererea instituțiilor, în vederea acordării sporurilor salariale - 37 de buletine de expertizare emise.

În ceea ce privește semnalarea, cercetarea și declararea bolilor profesionale - nu au fost depuse semnalizări de BP în decursul anului 2021.

Au fost eliberate 4 adeverințe de boală profesională, necesare internării în unități medicale de profil.

În decursul anului 2021 nu au fost înregistrate contestații privind concluziile fișei de aptitudine, ca urmare a examenului de medicina muncii.

În conformitate cu prevederile O.U.G. nr. 96/ 2003 privind protecția maternității la locul de muncă, s-au verificat condițiile de muncă pentru un total de 151 salariale însărcinate.

În decursul anului 2021, au fost eliberate :

- 192 Notificări - Asistență de Specialitate,
- 148 Notificări - Certificarea Conformității.

Raportări statistice către Institutul Național de Sănătate Publică, Inspectoratul Teritorial de Muncă Brașov, Casa Județeană de Pensii Brașov.

Alte activități:

- Participare în comisii interinstituționale ca și reprezentanți din partea instituției:
 - a) comisia CAT în care am analizat un total de 343 de proiecte pentru care a trebuit emis punct de vedere către Agenția pentru Protecția Mediului Brașov,
 - b) comisie gestionare zgomot,
 - c) comisie gestionare deseuri,
 - d) comisie pentru stabilirea zonelor/ localităților deficitare din punct de vedere al existenței medicilor de o anumită specialitate în cadrul unităților sanitare cu paturi,
- Participare în comisii de examen/ concurs/ interviu la nivelul instituției sau la unități spitalicești din județ.
- Participare în comisia de orientare școlar - profesională : au fost analizate 7 cereri și au fost emise puncte de vedere către Inspectoratul Școlar al județului Brașov.
- Participare inițial ca președinte, ulterior ca membru în Grupul Tehnic de Monitorizare Ape creat la nivel de instituție.
- Studiarea documentațiilor agenților economici pentru care a fost recomandat și întocmit studii de impact cu privire la sănătatea populației.
- Vizite pe teren la agenții economici care au efectuat studii de impact/ sunt supuse AIM/ dezbaterilor publice.
- Participare la acțiuni comune cu Inspekția Sanitară/ Agenția pentru Protecția Mediului Brașov/ Garda de Mediu la obiective care au avut reclamații.
- Emisere de puncte de vedere, negații, adrese.

Birou igiena mediului și programe de sănătate

În cadrul Compartimentului de Evaluare a Factorilor de Risc din Mediul de Viață și Muncă - Birou igiena mediului și programe de sănătate în relație cu mediul, și-au desfășurat activitatea un număr de 4 persoane, dintre care 2 persoane își desfășoară activitatea în zona Făgăraș .

Activitatea biroului a avut ca obiectiv principal îndeplinirea atribuțiilor menționate în Ordinul M.S. 1078/2010, precum și a atribuțiilor prevăzute în Ordinul nr. 1591 /1110 /2010 pentru Programe de sănătate, Ordinul nr. 614/ 2020 privind normele tehnice de realizare a programelor naționale de sănătate publică și Ordinul M.S. nr. 119/ 2014.

Atribuții și responsabilități - birou igiena mediului

a) Coordonarea și implementarea, la nivel teritorial, a activităților medicale cuprinse în programele naționale de sănătate privind protejarea sănătății și prevenirea îmbolnăvirilor asociate factorilor de risc în relație cu mediul de viață, aprovizionarea cu apă potabilă:

- protejarea sănătății și prevenirea îmbolnăvirilor asociate factorilor de risc din mediul de viață.
- protejarea sănătății și prevenirea îmbolnăvirilor asociate radiațiilor ionizante.
- protejarea sănătății și prevenirea îmbolnăvirilor asociate factorilor de risc alimentari.
- activități de protejarea sănătății și prevenirea îmbolnăvirilor asociate factorilor de risc ocupaționali.

b) Asigurarea implementării și derularea programelor de sănătate specifice la nivel județean, monitorizarea, evaluarea și raportarea indicatorilor de activitate specifică și modul de utilizare a fondurilor alocate:

- activitățile s-au realizat distinct pentru fiecare subprogram de sănătate, respectându-se obiectivele și activitățile stabilite;
- s-a realizat culegerea datelor de la responsabilii de sinteze, s-au validat aceste date și s-a asigurat transmiterea indicatorilor în format electronic conform metodologiilor stabilite de forurile superioare: Ministerul Sănătății, Centrele Regionale de Sănătate Publică Mureș, Cluj, Iași, Timișoara, Institutul Național de Sănătate Publică;

c) Analizarea documentațiilor transmise de structura de reglementare și întocmirea propunerilor de aprobare sau respingere a solicitării, către conducerea unității; desfășurarea activităților de evaluare a conformării la normele de igienă și sănătate publică a proiectelor de amenajare - construire și elaborarea referatelor de evaluare în vederea avizării/ autorizării sanitare:

Au fost analizate 917 dosare în vederea eliberării de documente privind certificarea conformității sau asistențe de specialitate.

Au fost eliberate 49 de puncte de vedere privind eligibilitatea diverselor proiecte depuse de dezvoltatori.

d) Întocmirea rapoartelor profesionale medicale de evaluare teritorială a stării de sănătate în relație cu mediul comunitar (apa potabilă) și realizarea sintezelor naționale din domeniu:

- supravegherea calității apei potabile distribuite în sistem centralizat în zonele de aprovizionare mari;
- supravegherea calității apei potabile distribuite în sistem centralizat în zonele de aprovizionare mici;
- supravegherea apei din piscine.

În cadrul sintezelor naționale s-a monitorizat calitatea apei potabile (prelevarea probelor și analizarea acestora din punct de vedere chimic și bacteriologic) de pe raza județului Brașov (1265 probe chimice pentru care s-au efectuat 6611 determinări pe parametrii chimici și 1578 probe microbiologice pentru care s-au efectuat 6625 determinări pe parametrii bacteriologici); în urma recoltării probelor de apă și analizelor efectuate în cadrul laboratorului Direcției de Sănătate Publică a județului Brașov, au fost emise buletine de analiză.

Din cauza riscurilor în perioada de pandemie, unitățile de agrement și turism nu au funcționat cu piscine, fapt pentru care s-a recoltat un număr redus de probe, și anume 29 probe, dintre care majoritatea s-a încadrat în parametrii de potabilitate. Acolo unde au fost depășiri s-au luat măsuri imediate de remediere și încadrarea apei în parametrii (după repetarea analizelor), și anume:

- s-a efectuat evaluarea riscului pentru fiecare sursă de apă potabilă de la nivelul județului Brașov, producător și distribuitor de apă potabilă,
- s-au implementat planurile de măsuri și control privind distribuirea apei potabile la nivelul fiecărui producător/ distribuitor de apă potabilă de pe raza județului Brașov.

Monitorizarea intoxicațiilor acute neprofesionale cu produse chimice. Pe raza județului Brașov nu s-au depistat cazuri de intoxicații acute neprofesionale.

Monitorizarea apelor potabile îmbuteliate - altele decât apele minerale naturale sau decât apele de izvor. S-a evaluat activitatea specifică a producătorului și rezultatele au fost trimise la Centrul Regional de Sănătate Publică Mureș în vederea întocmirii raportului final de sinteză.

Monitorizarea sistemului de gestionare a deșeurilor rezultate din activitatea medicală. Au fost monitorizate spitalele de pe raza județului Brașov; lunar s-au colectat date privind sortarea, depozitarea și transportul deșeurilor medicale, conform normelor sanitare în vigoare; s-au efectuat instruirii ale personalului responsabil cu colectarea și transportul temporar al deșeurilor medicale periculoase și s-au întocmit rapoarte și completări ale machetelor conform metodologiei.

Supravegherea cazurilor de methemoglobinemie acută infantilă generate de apa de fântână. Nu au fost identificate cazuri de methemoglobinemie acută infantilă generată de apa din fântână, pe raza județului Brașov; acest lucru se datorează unei bune monitorizări a calității apei din fântânile județului (atât cele publice cât și cele individuale) și a unei acțiuni constante/permanente de educație a populației.

Screening-ul calității apei de fântână și a apei arteziene de utilizare publică: s-au identificat și catagrafiat fântâni de utilitate publică și surse arteziene de utilitate publică; au fost recoltate probe și analizate din punct de vedere fizico-chimic și microbiologic dintr-un număr de 18 surse; s-au completat fișele și machetele de raportare și au fost trimise la Centrul Regional de Sănătate Publică Iași.

Supravegherea produselor cosmetice în relație cu sănătatea umană: s-au identificat produsele (conform cu cerințele din sinteza națională) și au fost prelevate 5 produse cosmetice conform metodologiei; rezultatele au fost transmise la Centrul Regional de Sănătate Publică Cluj; sinteza a fost efectuată în colaborare cu Serviciul de Control în Sănătate Publică din cadrul Direcției de Sănătate Publică a județului Brașov .

Supravegherea produselor biocide: s-au identificat produsele (conform cu cerințele din sinteza națională) și a fost prelevată 1 probă produs biocid TP1, conform metodologiei; rezultatele au fost transmise Centrului Regional de Sănătate Publică Iași; sinteza a fost efectuată în colaborare cu Serviciul de Control în Sănătate Publică din cadrul Direcției de Sănătate Publică a județului Brașov.

Supravegherea cernelurilor din tatuaje și machiaje permanente în relație cu sănătatea umană: s-a efectuat colectarea datelor despre cazurile de reacții adverse la TMP înregistrate în unități sanitare din anul 2020, precum și colectarea datelor despre cazurile de reacții adverse la

TMP ca urmare a rapoartelor scrise transmise de titularii cabinetelor TMP către Direcția de Sănătate Publică a județului Brașov, în baza art. 16 din Ordinul nr. 1136/ 2007 ; datele au fost transmise către Institutul Național de Sănătate Publică.

Evaluarea factorilor de risc din materiale care vin în contact cu alimentele: sinteza efectuată în colaborare cu Serviciul de Control în Sănătate Publică din cadrul Direcției de Sănătate Publică a județului Brașov; au fost prelevate 2 probe de material plastic (1 probă = 10 obiecte identice ca formă, material și dimensiune.), iar rezultatele au fost transmise către Institutul Național de Sănătate Publică.

Monitorizarea apelor minerale naturale îmbuteliate: sinteză efectuată în colaborare cu Serviciul de Control în Sănătate Publică din cadrul Direcției de Sănătate Publică a județului Brașov; au fost prelevate 2 sortimente de produs îmbuteliat și 2 surse de apă minerală, conform metodologiei; rezultatele au fost transmise Centrului Regional de Sănătate Publică Târgu Mureș.

- e) Realizarea raportărilor specifice:
- raportări lunare și trimestriale către Centrul Național de Programe;
 - raportări la finalizarea fiecărei sinteze (30 sinteze) către Centrul coordonator al sintezei respective și către Centrul Național de Programe.

Programul Național de Monitorizare a Factorilor Determinanți din Mediul de Viață și Muncă

Obiective:

- Protejarea sănătății publice prin prevenirea îmbolnăvirilor asociate factorilor de risc determinanți din mediul de viață și muncă

Domeniul privind protejarea sănătății publice prin prevenirea îmbolnăvirilor asociate factorilor de risc alimentari și de nutriție

Activități:

a) Evaluarea stării de nutriție și a tipului de alimentație al populației

1. Supravegherea stării de nutriție și a alimentației populației

S-au identificat și investigat 50 de subiecți pentru care s-au completat fișe de anchetă cu datele personale, antropometrice și datele privind consumul alimentar individual prin evaluarea dietei persoanei pe 24 ore; de asemenea s-au recoltat probe biologice de la toți subiecții și s-au analizat parametrii stabiliți în metodologie. Datele obținute au fost transmise către Centrul Regional de Sănătate Publică Cluj care va realiza interpretarea datelor și elaborarea sintezei la nivel național.

b) Monitorizarea calității și valorii nutritive a alimentelor

1. Monitorizarea calității suplimentelor alimentare

S-au efectuat deplasări în unități de comercializare produse alimentare și suplimente alimentare de pe raza județului Brașov, pentru identificarea suplimentelor din categoriile menționate în metodologie.

În trimestrul I au fost identificate 31 de suplimente alimentare, care au fost catalogate în funcție de categoria de ingrediente din compoziție; în trimestrul II au fost catalogate 27 produse; datele referitoare la producător și compoziția cantitativă pentru toate produsele au fost introduse în tabelele din metodologie;

În trimestrul III au fost prelevate 2 probe de suplimente alimentare din unități de comercializare suplimente alimentare pentru determinare metale grele (Pb și Cd); probele au fost trimise spre analiză la Centrul Regional de Sănătate Publică Timișoara. Tot în trimestrul

III au fost prelevate 2 probe suplimente alimentare cu Chlorella și Spirulina (din unități de comercializare suplimente alimentare) pentru determinarea sulfurilor; probele au fost transmise la Centrul Regional de Sănătate Publică Târgu-Mureș.

2. Monitorizarea alimentelor cu adaos de vitamine, minerale și alte substanțe

S-au desfășurat activități conform metodologiei de lucru elaborată de Centrul Regional de Sănătate Publică Timișoara, respectiv s-au luat în studiu următoarele categorii de produse: sucurile carbonatate, lapte și produse lactate, cereale și produse pe bază de cereale; în urma deplasărilor în unități de comercializare produse alimentare au fost identificate 23 de produse alimentare cu adaos de vitamine, minerale sau alte substanțe, altele decât cele catalogate anterior; la acestea au fost consemnate în tabelele din metodologie cantitățile de vitamine, minerale și alte substanțe adăugate; s-a verificat existența notificărilor pe site-ul Ministerului Sănătății pentru fiecare produs în parte. În urma neconformităților constatate (lipsa notificărilor pe site-ul Ministerului Sănătății în cazul a 4 produse) a fost înștiințat Serviciul de Control în Sănătate Publică, conform metodologiei sintezei. S-a prelevat 1 probă de produs alimentar cu adaos de vitamine, minerale sau alte substanțe (și o contra probă) pentru determinarea concentrației de vitamina C și s-a transmis spre analiză la Centrul Regional de Sănătate Publică Cluj. Datele în format electronic au fost transmise la Centrul Regional de Sănătate Publică Timișoara care va realiza centralizarea lor și va elabora sinteza la nivel național.

3. Monitorizarea toxinfecțiilor alimentare

În cursul anului 2021 nu au fost înregistrate focare TIA.

4. Monitorizarea nivelului de iod din sarea iodată pentru consumul uman

S-au desfășurat activități conform metodologiei de lucru elaborată de Institutul Național de Sănătate Publică - Centrul Național de Monitorizare a Riscurilor din Mediul Comunitar București; s-au recoltat 20 de probe de sare iodată din unități comerciale și au fost trimise la Direcția de Sănătate Publică a județului Hunedoara pentru determinarea conținutului de iodat de potasiu (KIO_3); rezultatele celor 14 probe necorespunzătoare au fost raportate către Serviciul de Control în Sănătate Publică din cadrul Direcției de Sănătate Publică a județului Brașov în vederea luării măsurilor conform legislației în vigoare. Centralizarea rezultatelor și măsurile luate de Serviciul de Control au fost transmise conform metodologiei la Institutul Național de Sănătate Publică București.

5. Monitorizarea alimentelor tratate cu radiații

S-au efectuat deplasări în unități de comercializare produse alimentare și suplimente alimentare și au fost verificate prin sondaj în semestrul I al anului 2021, 29 produse alimentare din categoriile alimentare permise a fi iradiate, în semestrul II al anului 2021, 23 produse alimentare pentru identificarea prezentei pe etichetă a mențiunii tratamentului de iradiere; datele au fost introduse în tabelele din metodologie și transmise la Centrul Regional de Sănătate Publică Iași.

Au fost recoltate 2 probe produse alimentare care au fost trimise la Institutul de Igienă și Sănătate Publică Veterinară București - Serviciul chimie și radioactivitate pentru analizarea acestora prin metoda SR EN 13751: 2009 - Produse alimentare. Detecția alimentelor iradiate prin fotoluminescență. Rezultatele primite au fost transmise la Centrul Regional de Sănătate Publică Iași, împreună cu anexa 2 din metodologie completată.

6. Supravegherea băuturilor tip cidru comercializate în România

S-au recoltat 2 probe băuturi tip cidru care au fost expediate la Centrul Regional de Sănătate Publică Cluj în vederea determinării conținutului de glucide, coloranți sintetici,

substanțe solubile refractometric, a acidității, a conținutului de minerale și oligoelemente și a plumbului.

7. Monitorizarea aditivilor alimentari

S-a raportat la Centrul Regional de Sănătate Publică Târgu-Mureș faptul că nu s-au putut recolta probe de zahăr de către Serviciul de Control, deoarece singura unitate care se încadra în criteriile menționate în metodologie era în faliment.

Colectivul de igiena alimentului

Activitatea de Evaluare a Conformării la normele de Igienă și Sănătate Publică

Colectivul de Igiena alimentului desfășoară activitatea de evaluare a conformării la normele de igienă și sănătate publică a proiectelor de amenajare-construire, de asemenea, realizează și evaluarea obiectivelor în funcțiune care desfășoară activități cu risc pentru starea de sănătate a populației; se elaborează referatele de evaluare și se eliberează notificări de asistență de specialitate și notificări de certificarea conformității.

În cursul anului 2021, după studierea documentațiilor depuse, s-au efectuat deplasări pe raza județului Brașov și, după evaluarea condițiilor igienico-sanitare pentru fiecare obiectiv în parte, s-au întocmit referate de evaluare cu propunerea de acordare a notificărilor de asistență de specialitate/ certificarea conformității, sau au fost întocmite referate de temporizare, după caz. În situația temporizării dosarelor, în cazul unităților care nu îndeplineau condițiile igienico-sanitare au fost acordate termene de remediere a deficiențelor constatate, după care unitățile au fost recontolate. Astfel, au fost efectuate 296 de controale igienico-sanitare, din care 49 pentru eliberarea notificărilor de asistență de specialitate și 247 de controale în vederea eliberării notificărilor de certificarea conformității.

S-au întocmit raportări solicitate de diverse instituții, precum și raportări periodice privind activitățile din cadrul Programului Național de monitorizare a factorilor determinanți din mediul de viață și muncă.

Colectivul de igiena mediului

Avizare planuri monitorizare calitate apă potabilă în spitalele de pe raza județului Brașov Sinteza „Evaluarea impactului asupra sănătății a poluanților din aerul ambiant în mediul urban”

- au fost avizate planuri de monitorizare calitate apă potabilă în cadrul spitalelor din județul Brașov.

- au fost primite 13 solicitări din partea primăriilor și operatorilor din domeniul apei potabile de încheiere a contractelor de monitorizare a calității apei potabile distribuite și 7 solicitări de încheiere a contractelor pentru monitorizarea calității apelor din piscine. În vederea întocmirii anexelor la contracte, anexe ce presupuneau stabilirea frecvenței și a parametrilor care vor fi analizați în cadrul monitorizărilor de audit și de control în cursul anului 2021, s-a luat legătura cu fiecare solicitant în vederea obținerii tuturor datelor necesare. A fost studiată legislația privind calitatea apei potabile și dosarele de obiectiv de la Igiena Mediului și au fost întocmite 57 tabele cuprinzând numărul de probe, distribuția acestora pe fiecare lună și parametrii ce urmează să fie analizați; s-a calculat, pentru fiecare solicitare în parte, numărul de probe cu ajutorul datelor referitoare la volumul de apă produs/ distribuit/ nr. locuitori și a tabelor din legislație. Anexele au fost expediate către Oficiul Juridic și către Laboratorul Direcției de Sănătate Publică a județului Brașov în vederea finalizării contractelor.

Colectivul de igiena școlară / sănătatea copiilor și tinerilor

În cursul anului 2021, personalul din cadrul Compartimentul Igiena Școlară a desfășurat, în funcție de bugetul alocat, următoarele activități:

Programul Național de Evaluare și Promovare a Sănătății și Educație nr.V, subprogramul VI.1:

1. Evaluarea nivelului dezvoltării fizice și a stării de sănătate pe baza examenelor medicale de bilanț la copiii și tinerii din colectivitățile școlare din mediul urban și rural

Biroul de Igiena școlară asigură colectarea, validarea și transmiterea datelor transmise de cabinetele medicale școlare către Institutul Național de Sănătate Publică - Centrul Național de Evaluare și Promovare a Stării de Sănătate București.

În funcție de contextul epidemiologic și activitatea cabinetelor medicale școlare, au evaluat somatometric 9.953 de subiecți, din care: 1.376 preșcolari, 7.405 elevi (clasele I, IV, VIII, XII și an II profesional) și 1.172 studenți.

Din punct de vedere al dezvoltării fizice, populația de copii din colectivitățile școlare supuse examenului de bilanț a înregistrat o dezvoltare armonică pentru 61,64% dintre copii și dizarmonică pentru restul de 23,81%.

În cadrul examenului de bilanț și a confirmărilor prin examen de specialitate principalele afecțiuni constatate au fost: vicii de refracție (8.24%), obezitate de cauză neendocrină (3,06%), hipotrofia staturală (1,62%).

2. Evaluarea morbidității cronice prin dispensarizare în colectivitățile de copii și tineri:

Datele obținute au fost colectate din cabinetele medicale școlare. Subiecții sunt încadrați pe clase de studiu și 17 grupe de boli. Datele centralizate au fost transmise către Institutul Național de Sănătate Publică - Centrul Național de Evaluare și Promovare a Stării de Sănătate București.

În funcție de contextul epidemiologic și activitatea cabinetelor medicale școlare, au fost investigați 15.191 elevi și preșcolari, cu o prevalență de 6.30% din care un procent de 2.41 % a fost mai semnificativ pentru viciile de refracție, ceilalți indici pentru celelalte afecțiuni fiind subunitari.

3. Monitorizarea desfășurării triajului epidemiologic efectuat după vacanțele școlare, centralizarea și transmiterea rezultatelor acestuia către Ministerul Sănătății și Institutul Național de Sănătate Publică.

În județul Brașov, au fost centralizate datele obținute prin trierea efectuată de către cadrele medicale școlare/ medici de familie, după vacanțele școlare (vacanța de iarnă, vacanța intersemestrială, vacanța după sărbătorile Pascale, vacanța din luna noiembrie, vacanța de vară). Numărul total de copii examinați prin personalul medical din cabinetele medicale școlare (inclusiv școlile speciale) a fost de 261434 (preșcolari și elevi), dintre care, un număr de 4562 cazuri depistate. Principalele afecțiuni depistate: angine, pediculoze și alte boli infecto-contagioase.

4. Supravegherea respectării măsurilor de prevenție SARS-CoV-2 în unitățile de învățământ preuniversitar/ grădinițe/ școli

Supravegherea respectării măsurilor de prevenție SARS-CoV-2 în unitățile de învățământ preuniversitar/ grădinițe și școli de stat și particulare, în condiții de siguranță epidemiologică pentru prevenirea îmbolnăvirilor cu virusul SARS-CoV-2.

Au fost evaluate 34 de unități de învățământ (creșe, grădinițe, școli și licee) și întocmite fișe de evaluare/ unitate de învățământ. Au fost efectuate recomandările necesare pentru respectarea măsurilor de prevenție SARS-CoV-2 în unitățile de învățământ.

Fișele de evaluare au fost scanate și transmise în format electronic în fiecare lună către Centrul Regional de Sănătate Publică Iași, conform metodologiei Institutul Național de Sănătate Publică.

5. Evaluarea stării de nutriție a copiilor din ciclul primar (6-10 ani) conform metodologiei OMS prin participarea la proiectul „European Childhood Obesity Surveillance Initiative (COSI)”,

Proiectul s-a desfășurat în 5 unități de învățământ (2 din mediul urban și 3 din mediul rural) din județul Brașov, constând în aplicarea unor chestionare familiilor a 160 elevi din județ, prin intermediul coordonatorilor acestui program/ unitate de învățământ. A fost întocmit un protocol de colaborare cu Inspectoratul Școlar Județean Brașov. Datele au fost centralizate și trimise împreună cu formularele tip la Institutul Național de Sănătate Publică.

Alte activități:

Activitate delegată în perioada septembrie - decembrie 2021 :

- a. evaluarea sistemelor de distribuție a apei în teritoriu - Uzina de tratare apă potabilă Tărlung, Sistem de captare, tratare, înmagazinare, distribuire apă potabilă : Valea Răcădăului, Solomon, Prejmer, Ghimbav, Codlea, Apata, Bogata/ Dopca, Satu Nou, Ciucaș, Săcele: Valea Baciului. Rezervoare: Brașov-Bunloc, Pleasa Nouă, Săcele: Valea Gârcinului, Coșbuc, Poiana Angelescu; Stație Pompare Hărman, Stație Pompare Zizin-Brașov, UAT Măieruș - activitate de evaluare, redactare adrese, întâlnire producători apă;
- b. întocmire: adrese operatori apă;
- c. întocmire: programe audit și control monitorizări;
- d. note telefonice operatori apă;
- e. participări ședințe comisie tehnică monitorizare apă.

- Activitate de evaluare a proiectelor din punct de vedere al conformității la legislația sanitară:
Total obiective: 139 din care : Asistență de specialitate: 36; Notificări de certificare a conformității: 103.

- Studiul memoriilor tehnice împreună cu membrii CAT din cadrul Direcției de Sănătate Publică a județului Brașov și întocmire de adrese către obiective și 226 puncte de vedere emise către Agenția de Protecția Mediului Brașov.

- Activitate orientare școlar profesională - studiul documentației medicale împreună cu membrii COSP din cadrul Direcției de Sănătate Publică a județului Brașov și întocmire de adrese către Inspectoratul Școlar Județean Brașov - 8 cazuri.

- Codificarea deceselor pe cauze medicale;

- Instruire profesională în domeniul igienei școlare și medicinei școlare cu cadrele medii sanitare din unitățile de învățământ: la cerere

- Raportari către: Institutul Național de Sănătate Publică București, Ministerul Sănătății - conform metodologiei sintezelor naționale și a solicitărilor;

- Întocmire de adrese/ informări către instituțiile statului: Primării locale din județul Brașov, Inspectoratul Școlar Județean Brașov, unități de învățământ;

Laborator de Diagnostic și Investigare în Sănătate Publică

Laborator microbiologie

Laboratorul de microbiologie a efectuat analize bacteriologice și serologice din produse biologice, pentru diagnosticul bolilor transmisibile și evaluarea potențialului epidemiologic în sectoarele: infecții aerogene, infecții digestive, controlul condițiilor igienico - sanitare din spitale și serologie HIV, sifilis.

a. Sector infecții aerogene și diverse:

- Total probe: 12
- Total determinări: 40
- Total probe neconforme: 6

b. Sector infecții digestive:

- Total probe: 221
- Total determinări: 445
- Total probe neconforme: 13

Acestea reprezintă: investigare probe coprologice la pacienți cu boală diareică acută din spitale pentru identificare germeni patogeni (salmonella, shigella, Escherichia coli, Yersinia Camphylobacter, Clostridium difficile), control periodic personal, confirmări germeni patogeni (Salmonella, EPEC), alte clinici, examen coproparazitologic, suspiciune SHU.

c. Sector infecții nozocomiale:

- Total probe: 55
- Total determinări: 124

Acestea reprezintă teste de sanitație, AMF, sterile, ape microfiltrate.

d. Sector serologie:

- Total probe HIV: 4927
- Total probe sifilis: 4807
- Total probe neconforme HIV: 34 (cazuri noi)
- Total probe neconforme sifilis: 8

Acestea sunt efectuate pentru identificarea serologică pentru infecția HIV din grupe de risc și identificarea serologică pentru infecția sifilitică la gravide și sifilis congenital la nou născut.

e. Sector biologie moleculară:

- Total probe: 2143

Acestea sunt efectuate prin metoda RT-PCR, în vederea diagnosticului infecției cu virusul SARS-CoV-2, în cadrul pandemiei existente, la pacienți, conform metodologiei de caz. Toate probele au fost lucrate conform metodologiei.

Microbiologie sanitară

a. Sector ape:

- Total probe: 1603
- Total determinări: 6650

Aceste probe reprezintă testările de monitorizare control și audit, apă potabilă, apă piscine, apă îmbuteliată, fântâni, provenite de la client persoane fizice și juridice.

b. Sector - teste salubritate (investigațiile condițiilor igienico-sanitare din sectorul alimentar):

- Total probe: 51
- Total determinări: 140

Acestea reprezintă teste provenite astfel: suprafață cutanată (mâini), suprafață veselă, suprafețe de lucru.

Laborator chimie/ toxicologie

Activitatea laboratorului a presupus determinări pentru: îndeplinirea PN II - Programul Național de monitorizare a factorilor determinanți din mediul de viață și muncă și acțiuni speciale coordonate de Serviciul Control în Sănătate Publică, precum și determinări contracost.

Au fost analizate 1735 probe (ape potabile, minerale, de fântână, sursă proprie, îmbuteliată, dializă, piscine, probe mediu, probe biologice), din care:

- 358 probe (PN II, procedură internă, acțiuni tematice Ministerul Sănătății, acțiuni speciale)
- 1377 probe contracost.

Din cele 358 probe PN II, procedură internă, acțiuni tematice Ministerul Sănătății, acțiuni speciale) au fost :

- 26 determinări nitriți
- 26 determinări nitrați
- 23 determinări amoniu
- 8 determinări clor rezidual liber
- 12 determinări conductivitate
- 20 determinări duritate totală
- 24 determinări pH
- 27 determinări turbiditate
- 4 determinări metale(Al, Fe).

Din cele 1377 probe contracost, au fost:

- 719 determinări nitriți
- 614 determinări nitrați
- 705 determinări amoniu
- 1082 determinări clor rezidual liber
- 392 determinări clor total
- 637 determinări conductivitate
- 771 determinări pH
- 794 determinări turbiditate
- 167 determinări cloruri
- 332 determinări metale(Al, Fe)
- 510 determinări duritate totală.

Din numărul total de probe au fost neconforme 112 probe astfel: 17 probe la apă de piscină, 95 probe la apă potabilă.

Determinări Toxicologie - 357 analize
 Determinări Biotoxicologie - 587 analize
 Determinări metale ape - 36 analize

În cadrul laboratorului de Chimie Toxicologie s-au efectuat determinări de: nitriți, nitrați, amoniu, clor rezidual liber și total, conductivitate, durtate totală, Ph, turbiditate, cloruri, aluminiu, fier. Analizele efectuate cuprind: monitorizarea de control și cea de audit conform legislației în vigoare pentru: apă potabilă, ape potabile îmbuteliate, ape minerale, piscine.

Activitatea laboratorului a presupus și munca desfășurată pentru:

- asigurarea calității rezultatelor: controlul intern de calitate - probe de control efectuate identic cu probele de analizat pentru fiecare parametru la fiecare serie de analize (analize care nu sunt cuprinse în datele statistice de mai sus).
- mentenanța externă și verificări interne pentru echipamente.

Laborator igiena radiațiilor

Programul Național de Monitorizare a Factorilor Determinanți din Mediul de Viață și Muncă - Domeniul privind protejarea sănătății și prevenirea îmbolnăvirilor asociate radiațiilor ionizante

Sinteza: Supravegherea conținutului radioactiv natural al alimentelor și al apei potabile conform cerintelor EURATOM

În cadrul activității de supraveghere a apei și alimentului din județul Brașov, s-a analizat un număr de 93 probe (ape de suprafață și potabile, lapte, vegetație și depuneri atmosferice și dietă mixtă), efectuându-se 233 de determinări radiometrice alfa, beta global, gamaspectrometrice și radiochimice; au fost emise 70 de buletine de analiză pentru cele efectuate contra-cost. Nici una din probele analizate nu a fost contaminată radioactiv.

În cadrul activității de supraveghere a apei și alimentului din județul Covasna, s-a analizat un număr de 19 probe (ape de suprafață și potabile) efectuându-se 38 de determinări radiometrice alfa, beta global, gamaspectrometrice și radiochimice; au fost emise 19 buletine de analiză pentru cele efectuate contra cost. Nici una din probele analizate nu a fost contaminată radioactiv.

Rezultatele din cadrul acestei sinteze se trimit la Centrul Regional de Sănătate Publică Timișoara.

S-au urmarit factorii de mediu și aliment din zona obiectivului nuclear major Uzina "R" Feldioara, prin determinări ale radioactivității alfa și beta global, prin identificări radiochimice (U nat., Ra 226, Po 210) și determinări spectrometrice. În zona obiectivului nuclear major Uzina "R" Feldioara s-a analizat un număr de 43 probe, efectuându-se 115 de determinări radiometrice alfa și beta global, gamaspectrometrice și radiochimice; au fost emise 4 buletine de analiză pentru cele efectuate contra cost

Nici una din probele analizate nu a fost contaminată radioactiv.

Rezultatele din cadrul acestei sinteze se trimit la Centrul Regional de Sănătate Publică Timișoara.

Sinteza: Supravegherea expunerii personalului medical la radiații ionizante.

S-a efectuat un număr de 269 controale ale unităților nucleare medicale din județul Brașov și 17 din județul Covasna. Aceste date sunt colectate și interpretate trimestrial de către specialiștii laboratorului nostru, după cum urmează:

- 125 unitati nucleare sanitare din județul Brașov,
- 28 unitati nucleare sanitare din județul Covasna.

În urma măsurătorilor radiodozimetrice efectuate, în unitățile nucleare medicale din Brașov și Covasna, nu s-au constatat depășiri ale dozelor maxime admise de către norme și s-au elaborat 221 rapoarte de încercare.

Din interpretarea filmelor dozimetrice la unitățile nucleare sanitare controlate, nu s-au constatat depășiri ale dozelor maxime admise.

Din analiza controalelor medicale nu apar modificări ale stării de sănătate ce pot fi corelate cu expunerea la radiații ionizante.

S-a reactualizat și completat baza de date privind structura și caracteristicile expușilor profesional la radiații ionizante din Registrul Județean de Evidență a expușilor profesional.

Rezultatele sintezei se trimit la Institutul Național de Sănătate Publică.

Sinteza: Monitorizarea radioprotecției pacientului în expunerea medicală la radiații ionizante

Scopul acestei activități îl reprezintă reducerea riscului asociat iradierii medicale diagnostice prin optimizarea calității actului radiologic.

Se are în vedere totodată și reducerea riscului asociat expunerilor medicale la radiații ionizante, prin optimizarea calității actului radiologic.

Pentru fiecare generator de radiații X sau sursă de iradiere, folosită în scop de diagnostic sau tratament medical, se asigură un sistem de înregistrare individual, pe suport hârtie sau în format electronic, pentru monitorizarea datelor rezultate din expunerea medicală a populației la radiații ionizante.

S-au făcut verificări prin sondaj în 40 de unități sanitare din județele Brașov și Covasna, pentru a monitoriza modul în care sunt respectate indicațiile privind raportarea dozelor încasate de pacienți în urma expunerilor la radiații ionizante. De asemenea, în acest an s-au efectuat 180 de verificări de proceduri de lucru, operaționale, accidente sau incidente de lucru. Datele obținute de la unitățile sanitare din teritoriu se trimit la Institutul Național de Sănătate Publică.

Sinteza: Supravegherea conținutului radioactiv al apelor minerale

Scopul acestei activități este protejarea sănătății și prevenirea îmbolnăvirilor asociate radiațiilor ionizante prin determinarea conținutului radioactiv al apelor minerale, evaluarea dozei interne datorată consumului acestora, precizarea punctelor în care se poate reduce iradierea populației, indicarea măsurilor preventive și/ sau corective pentru radioprotecția populației. Probele au fost recoltate și trimise la un laborator acreditat de către Ministerul Sănătății, pentru efectuarea analizelor de radioactivitate.

Sinteza: Supravegherea stării de sănătate a populației în jurul obiectivelor nucleare

S-a efectuat analiza stării de sănătate a populației din comunele situate în jurul obiectivului nuclear major Uzina "R" Feldioara (comunele Feldioara, Măieruș, Hălchiu), conform metodologiei transmise de către Institutul Național de Sănătate Publică.

Datele demografice și de morbiditate - 15 fișe (nr. de cancere, leucemii, boli ale tiroidei, malformații congenitale), au fost solicitate de la nivelul primăriilor, precum și din Registrul de cancere, iar rezultatele au fost înaintate la Institutul Național de Sănătate Publică București, pentru a fi introduse în sinteza națională privind starea de sănătate a populației din jurul obiectivelor nucleare majore. Rezultatele sintezei se trimit la Institutul Național de Sănătate Publică.

Sinteza: Supravegherea nivelurilor de referință în diagnostic în expunerile medicale la radiații ionizante

Nivelurile de referință în diagnostic constituie un set de valori pentru examinările RX standard, stabilite pe un eșantion tipic de pacienți, care sunt aplicabile pentru procedurile de diagnostic, atât în practicile de radiologie cât și de medicină nucleară.

Nivelurile de referință în diagnostic, împreună cu rezultatele monitorizării radioprotecției pacienților în expunerea medicală sunt utilizate în optimizarea practicilor de radiologie și de medicină nucleară.

Toate dozelor datorate expunerilor medicale în scopuri radiologice, cu excepția procedurilor terapeutice, trebuie să fie menținute la un nivel cât mai redus pentru a permite obținerea informației diagnostice urmărite. Datele au fost verificate prin sondaj, respectiv 20 unități sanitare din cele 2 județe, și s-a constatat că datele au corespuns cu cele transmise electronic. Datele obținute din teritoriu se trimit la Institutul Național de Sănătate Publică.

Sinteza: Expunerea profesională la radiații ionizante și neionizante

Scopul sintezei urmărește 4 componente: evidența personalului expus profesional la radiații ionizante; analiza stării de sănătate a personalului expus profesional; evidența situațiilor de supraexpunere, anchete și raportări în cazul expunerii profesionale la radiații ionizante; centralizarea națională a datelor privind expunerea profesională la radiații ionizante; a fost organizată o sesiune de comunicări științifice, cu tot personalul cu responsabilități de radioprotecție, din domeniul sanitar al județului Brașov. Rezultatele sintezei se trimit la Institutul Național de Sănătate Publică. Au fost efectuate 143 de verificări în teren (125 în județul Brașov și 28 în județul Covasna) privind evidența personalului expus profesional la radiații ionizante și neionizante.

Activitatea de vizare anuală, avizare, autorizare sanitară și expertizare:

- Avize sanitare amplasare/ construire în județul Brașov: 19
- Autorizații sanitare de funcționare în județul Brașov: 31
- Vize anuale ale ASF eliberate de către Direcția de Sănătate Publică a județului Brașov : 73
- Avize sanitare amplasare/ construire în județul Covasna: 2;
- Autorizații sanitare de funcționare în județul Covasna: 3;
- Vize anuale ale ASF eliberate de către Direcția de Sănătate Publică a județului Brașov pentru județul Covasna: 14

Pentru toate instalațiile radiologice verificate în cursul emiterii ASF sau vizelor ASF s-au executat măsurători dozimetrice pentru care au fost emise 221 Rapoarte de încercare.

S-au întocmit și emis 144 Referate de evaluare a riscurilor în expunerea profesională la radiații ionizante.

S-au verificat 180 de proceduri de prevenție contaminare COVID-19 în unitățile sanitare controlate în județele Brașov și Covasna.

S-au întocmit 45 de anexe și 45 de fișe tehnice la contractele de apă pentru județul Brașov.

S-a desfășurat activitate privind măsurători de intercomparare cu Uzina R.

În fiecare zi lucrătoare s-au efectuat măsurători dozimetrice de aer în cele patru zone corespunzătoare punctelor cardinale din municipiul Brașov. Trimestrial se desfășoară activitate de raportare a activității pe sintezele naționale.

În luna iunie 2021, Laboratorul igiena radiațiilor s-a renouit și reautorizat Comisia Națională pentru Controlul Activităților Nucleare în cadrul Guvernului României, drept pentru care s-au revizuit și adaptat procedurile generale și cele specifice.

Compartiment Evaluarea și Promovarea Sănătății

Programele naționale privind bolile netransmisibile

Programul de sănătate mintală și profilaxie în patologia psihiatrică (IV.2)

Unități care derulează subprogramul

Spitalul Clinic de Urgență pentru Copii Brașov

Număr de beneficiari (bolnavi incluși în programe intraspitalicești de reabilitare) în anul 2021: 207 pacienți

Cheltuiala efectivă pentru anul 2021: 5959,94 Lei.

Programul național de transplant de organe, țesuturi și celule de origine umană (IV 3.1)

Unități care derulează subprogramul

- Spitalul Clinic Județean de Urgență Brașov

În cursul anului 2021, la nivelul Spitalului Clinic Județean de Urgență Brașov au existat 2 pacienți aflați în moarte cerebrală de la care s-a realizat prelevarea de organe și anume cord, ficat, rinichi, globi oculari și os-tendon. Pe lângă acest caz, au mai existat 8 potențiali donatori de organe, iar motivele pentru care nu a fost finalizată prelevarea de organe au fost reprezentate, pe lângă stopul cardiac iresuscitabil intervenit anterior morții cerebrale sau instabilitatea hemodinamică ce a făcut imposibilă menținerea potențialului donator în condiții fiziologice, și de refuzul familiei. Au fost desfășurate de asemenea și 34 acțiuni de coordonare.

Asistența materno-infantilă

Activitatea compartimentului de asistență materno-infantilă cuprinde mai multe aspecte/ capitole după cum urmează:

- Colaborarea cu UAT-urile care au preluat conform legii rețeaua de medicină școlară și rețeaua de mediacți sanitari conform O.U.G. nr 162/2008;

- Colaborarea cu următoarele instituții: Inspectoratul Școlar Județean, Direcția Generală de Asistență Socială și Protecția Copilului Brașov, Casa de Asigurări de Sănătate Brașov, Colegiul Medicilor din România - filiala Brașov și alte instituții, după caz.

- PN VI de sănătate a femeii și copilului.

Rețeaua de Medicină Școlară, colaborare cu alte instituții

Deși rețeaua de medicină școlară nu mai este inclusă în PN VI prin transferul către UAT-uri, conform OUG nr. 162/ 2008 s-a continuat colaborarea în diferite situații, ca de exemplu: examenele de bacalaureat, admitere în liceu, etc.

Programul Național de Sănătate a Femeii și Copilului (PN VI)

Subprogramele desfășurate la nivelul Direcției de Sănătate Publică a județului Brașov

INTERVENȚIA 1.1: Profilaxia distrofiei la copiii cu vârstă cuprinsă între 0 - 12 luni, care nu beneficiază de lapte matern prin administrare de lapte praf.

Din motive independente de vointa Direcției de Sănătate Publică a județului Brașov, în cursul anului 2021 a fost suspendată distribuția de lapte praf datorită faptului că furnizorul produsului NAN Optipro a sistat livrarea ca urmare a încetării fabricării produsului și epuizării stocurilor. În luna decembrie a fost achiziționat un număr de 514 cutii de lapte praf Milupa Milumil în 2 sortimente în valoare de 9995,04 lei.

INTERVENȚIA 2.1: Prevenirea sarcinilor nedorite prin creșterea accesului la servicii de planificare familială

Indicatori fizici de evaluare

- Numărul medicilor de familie implicați în furnizarea de servicii de planificare familială - 2

- Numărul medicilor care activează în cabinetele de planificare familială - 2

- Număr de utilizatori activi de metode moderne de contracepție în anul 2021 - nu au existat produse care să fie distribuite în cadrul programului. Există speranța ca în cursul anului 2021 să devină posibilă distribuția de DIU și de prezervative.

INTERVENTIA 2.2.1: Prevenirea morbidității și mortalității materne prin creșterea accesului, calității și eficienței serviciilor medicale specifice pentru gravidă și lăuză

A fost distribuit un număr de 3056 de carnete și 2987 de fișe pentru supravegherea medicală a gravidei și lăuzei către medicii de familie de pe raza județului Brașov .

Subprogramele desfășurate la nivelul Spitalului Clinic de Obstetrică - Ginecologie Brașov

INTERVENTIA 1.2: Profilaxia malnutriției la copii cu greutate mică la naștere

Indicatori fizici de evaluare - Număr de copii beneficiari în anul 2021 - 440

INTERVENTIA 1.3: Prevenirea fenilcetonuriei și hipotiroidismului congenital prin screening neonatal, confirmarea diagnosticului de fenilcetonurie și monitorizarea evoluției bolii: Recoltările au fost făcute la Secțiile de nou-născuți din cadrul Spitalului Clinic de Obstetrică - Ginecologie Brașov, Spitalul Municipal Făgăraș, Spitalul Orășenesc Rupea, Spitalul Orășenesc Zărnești, Clinica Regina Maria din Brașov și Clinica Medlife - Eva din Brașov, iar probele au fost trimise săptămânal la Institutul Național pentru Sănătatea Mamei și Copilului București - cazurile depistate suspecte fiind anunțate la Direcția de Sănătate Publică a județului Brașov pentru examinări complementare, luare în evidență și tratament adecvat.

Indicatori fizici de evaluare - Număr de copii beneficiari în anul 2021 - 6077.

INTERVENȚIA 1.5: Prevenirea deficiențelor de auz prin screening auditiv la nou-născuți

Indicatori fizici de evaluare

- Număr de copii la care s-a efectuat screening pentru depistarea deficienței de auz în anul 2021 - 4273

INTERVENTIA 1.6: Prevenirea retinopatiei de prematuritate și a complicațiilor acesteia, prin screening neonatal, laserterapie și monitorizarea evoluției bolii

Indicatori fizici de evaluare

- Număr de prematuri la care s-a efectuat screening prin oftalmoscopie indirectă pentru depistarea retinopatiei în anul 2021 - 234

- Număr de prematuri tratați prin fotocoagulare cu laser în anul 2021 - 2

- Număr de de nou-născuți prematuri care au beneficiat de monitorizarea evoluției bolii prin oftalmoscopie indirectă (CNP unic) în anul 2021 - 234

- Număr de consultații medicale prin oftalmoscopie indirectă pentru monitorizare (copii cu retinopatie de prematuritate tratați, copii cu risc de retinopatie) în anul 2021 - 534.

INTERVENTIA 2.4: Profilaxia sindromului de izoimunizare Rh.

Indicatori fizici de evaluare

- Număr de femei Rh negative beneficiare de administrarea imunoglobulinei umane anti D în anul 2021 - 110

Subprogramele desfășurate la nivelul Spitalului Clinic de Urgență pentru Copii Brașov

INTERVENȚIA 1.7 Prevenția morbidității asociate și a complicațiilor, prin diagnostic precoce, precum și monitorizarea unor afecțiuni cronice la copil

Indicatori fizici de evaluare

- Număr de copii cu diaree cronică/ sindrom de malabsorbție/ malnutriție beneficiari de dietă specifică în anul 2021: 32

- Număr de copii tratați pentru mucoviscidoză în anul 2021: 32

**CHELTUIELI AFERENTE INTERVENȚIILOR DIN CADRUL PN
DE SĂNĂTATE A FEMEII ȘI COPILULUI**

DENUMIRE SUBPROGRAM	Cheltuiala efectivă în anul 2021 (Lei)
1.1. Profilaxia distrofiei la copiii cu vârstă cuprinsă între 0-12 luni, care nu beneficiază de lapte matern prin administrare de lapte praf	9.995,04
1.2 Profilaxia malnutriției la copiii cu greutate mică la naștere	19.920,87
1.5 Prevenirea deficiențelor de auz prin screening auditiv la nou-născuți	7.818,3
1.6 Prevenirea retinopatiei de prematuritate și a complicațiilor acesteia, prin screening neonatal, laserterapie și monitorizarea evoluției bolii	6.656
2.4 Profilaxia sindromului de izoimunizare Rh	28.847,61
1.7. Prevenția morbidității asociate și a complicațiilor, prin diagnostic precoce, precum și monitorizarea unor afecțiuni cronice la copil:	41.947,64 din care :
1.7.3 Sindromul de malabsorbție și diareea cronică la copil	11.578,71
1.7.4 Mucoviscidoza la copil	30.368,93

Acțiuni prioritare - medicina de urgență

1. Acțiuni prioritare pentru monitorizarea, tratamentul și îngrijirea pacienților critici din secțiile ATI (AP-ATI)

Unități care derulează activitățile

- Spitalul Clinic Județean de Urgență Brașov
- Spitalul Clinic de Urgență pentru Copii Brașov
- Spitalul Militar de Urgență „Regina Maria Brașov”
- Spitalul Clinic de Obstetrică-Ginecologie Brașov
- Spitalul Municipal Făgăraș

Număr de beneficiari (indicator fizic) în anul 2021: 1383 pacienți

Cheltuiala efectivă pentru anul 2021: 1.280.372,79 Lei

2. Acțiuni prioritare pentru tratamentul endoscopic al pacienților critici cu hemoragie digestivă superioară și protezare endoscopică digestivă (AP-ENDO)

Unități care derulează activitățile

- Spitalul Clinic Județean de Urgență Brașov

Număr de beneficiari (indicator fizic) în anul 2021: 213 pacienți

Cheltuiala efectivă pentru anul 2021: 72.691,35 Lei

3. Acțiuni prioritare pentru tratamentul pacienților cu infarct miocardic acut (AP-IMA)

Unități care derulează activitățile

- Spitalul Clinic Județean de Urgență Brașov

Număr de beneficiari (indicator fizic) în anul 2021: 374 pacienți

Cheltuiala efectivă pentru anul 2021: 561.994,45 Lei

4. Acțiuni prioritare pentru tratamentul pacienților cu arsuri (AP-ARSURI)

Unități care derulează activitățile

- Spitalul Clinic Județean de Urgență Brașov
- Spitalul Clinic de Urgență pentru Copii Brașov

Număr de beneficiari (indicator fizic) în anul 2021: 130 pacienți

Cheltuiala efectivă pentru anul 2021: 97.355,28 Lei

5. Acțiuni prioritare pentru tratamentul pacienților cu accident vascular cerebral acut (AP-AVCAC)

Unități care derulează activitățile

- Spitalul Clinic Județean de Urgență Brașov

Număr de beneficiari (indicator fizic) în anul 2021: 197 pacienți

Cheltuiala efectivă pentru anul 2021: 298.799,34 Lei

Alte activități derulate în anul 2021

Au fost desfășurate activități de promovare a sănătății și educație pentru sănătate care s-au adresat în special situațiilor punctuale și solicitărilor nominale.

Totodată a fost asigurată reorganizarea și desfășurarea campaniilor IEC destinate celebrării zilelor mondiale/ europene conform calendarului priorităților naționale:

1. Vaccinarea anti COVID-19 – singura șansă de a pune capăt pandemiei și de a reveni la o viață normală - Februarie 2021
2. Fii mândru de zâmbetul tău! Ai grijă de sănătatea ta orală! - Martie 2021
3. Campania „Împreună pentru o lume mai echitabilă și mai sănătoasă!” - 7 Aprilie - 12 Decembrie 2021
4. Campania „Cancerul este un risc pentru o formă severă de COVID-19! Nu lăsa boala să te afecteze! Și tu poți lua măsuri și tu poți preveni și tu te poți proteja!” - Mai 2021
5. Campania „ Luna națională a informării despre efectele consumului de alcool” - Iunie 2021
6. Campania națională a informării despre efectele activității fizice - Iulie 2021
7. Campania „Protecția solară – un pas important spre sănătate!” - 1 Iulie - 30 Septembrie 2021
8. Campania „Să cunoaștem, să prevenim, să protejăm - pentru siguranța îngrijirii sănătății mamei și nou-născutului!” - Septembrie 2021
9. Luna națională a informării despre efectele Nutriției/Alimentației - Octombrie 2021
10. 18 noiembrie 2021 - ZIUA NAȚIONALĂ FĂRĂ TUTUN - Produsele din tutun încălzit și țigările electronice, mai puțin dăunătoare? - Noiembrie 2021
11. Luna Națională a informării despre Bolile transmisibile (BT): HIV/SIDA, Tuberculoza (TB) și HEPATITA”, în contextul pandemiei COVID-19 - Decembrie 2021

Cu toate aceste ocazii, având în vedere contextul epidemiologic indus de pandemia COVID-19, activitățile de la nivelul Direcției de Sănătate Publică a județului Brașov s-au rezumat la:

- postarea pe site-ul Direcției de Sănătate Publică a județului Brașov a Comunicatului de presă;
- infograficul postat pe site-ul Direcției de Sănătate Publică a județului Brașov și distribuit prin e-mail către presa;
- materialele informative au fost distribuite la cerere.

Îndeplinirea atribuțiilor de persoană desemnată pentru coordonarea activităților de medicină comunitară, poziție din care au fost întreprinse demersuri pentru completarea rețelei de asistență medicală comunitară din localitățile județului Brașov prin crearea de noi posturi de asistent medical comunitar și de mediator sanitar. Totodată, a fost desfășurată activitatea de coordonator județean în cadrul proiectului Crearea și Implementarea Serviciilor Comunitare

Integrate Pentru Combaterea Sărăciei și a Excluziunii Sociale, POCU/375/4/22/122607 care se derulează în localitățile Budila, Măieruș, Homorod și Cața.

Îndeplinirea atribuțiilor de coordonator al activităților de asigurare a continuității asistenței medicale primare în regim de gardă prin centrele de permanență, poziție din care a fost asigurată centralizarea datelor raportate referitoare la activitatea celor 12 centre de permanență de pe raza județului Brașov.

Elaborarea și redactarea corespondenței cu unitățile sanitare, atât publice cât și private, și cu Ministerul Sănătății referitoare la derularea programelor naționale de sănătate în județul Brașov.

Asigurarea activităților legate de înregistrarea și radierea unităților sanitare ambulatorii în și din Registrul Unic al Cabinetelor Medicale din Județul Brașov și operarea cu promptitudine în baza de date a tuturor operațiunilor de înființare, radiere sau modificare a datelor Cabinetelor medicale de pe raza Județului. În acest sens a fost procesat un număr de 107 de cereri și de dosare, au fost acordate 88 de consultații pentru îndrumarea petenților.

Asigurarea activităților legate de înregistrarea și autorizarea și reautorizarea unităților de asistență medicală autorizate pentru examinarea ambulatorie a candidaților la obținerea permisului de conducere și a conducătorilor de autovehicule sau tramvaie din Județul Brașov și ținerea evidenței acestor unități sanitare și a specialităților autorizate.

În acest sens a fost procesat un număr de 11 cereri și dosare, au fost acordate 8 consultații pentru îndrumarea petenților.

Participarea ca membru titular în cadrul comisiei mixte Direcția de Sănătate Publică a județului Brașov - Casa de Asigurări de Sănătate Brașov - Colegiul Medicilor din România - filiala Brașov pentru stabilirea zonelor/ localităților deficitare din punct de vedere al existenței medicilor de o anumită specialitate în cadrul unităților sanitare cu paturi.

Participarea ca membru titular în comisia mixtă Direcția de Sănătate Publică a județului Brașov - Casa de Asigurări de Sănătate Brașov cu atribuții de control privind respectarea asigurării continuității asistenței medicale primare în regim de gardă prin centrele de permanență.

Participarea în calitate de Președinte în cadrul Comisiei mixte de evaluare furnizori de la nivelul Casei de Asigurări de Sănătate a Județului Brașov.

Realizarea lunară a codificării cauzelor de deces conform buletinelor statistice pentru deces transmise de Direcția de Statistică a Județului Brașov.

Realizarea corespondenței cu Ministerului Sănătății referitoare la diversele solicitări primite de la diferite direcții și compartimente din cadrul acestuia, atât cu Agenția de Programe de Sănătate, cu Direcția de Strategii și Politici în Sănătate și cu Direcția Generală de Asistență Medicală și Sănătate Publică, cât și cu Cabinetele Secretarilor de Stat și cu Centrul Operativ pentru Situații de Urgență.

Rezolvarea corespondenței cu Direcția de Asistență Medicală din cadrul Ministerului Sănătății și cu Instituția Prefectului județului Brașov referitoare la activitatea mediatorilor sanitari romi care activează în cadrul UAT de pe raza județului Brașov.

COPILUL MEU ESTE BOLNAV

(febră peste 38°, tuse, diaree, vărsături...)

 **REGULA DE AUR: nu duc copilul la școală / grădiniță**

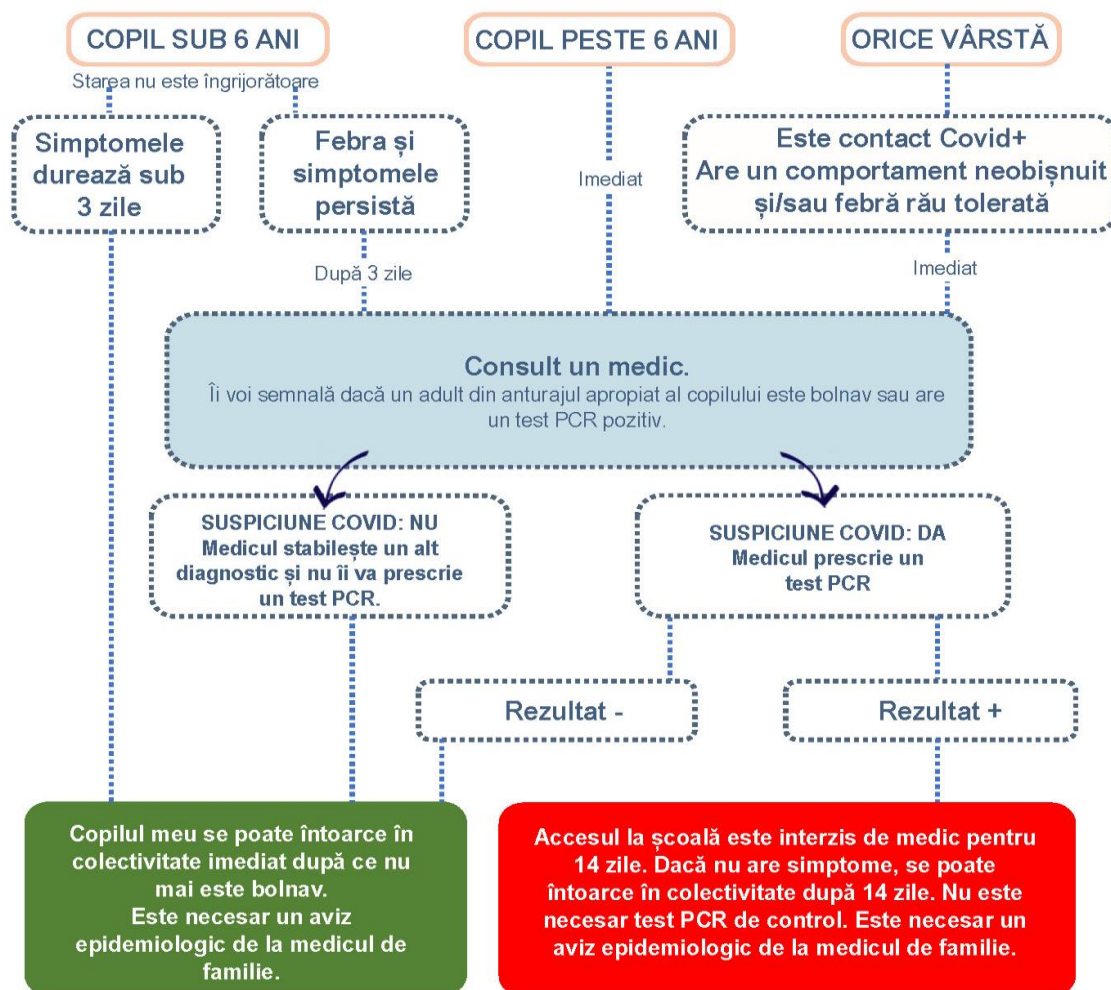

Sursa: adaptat după Sociétés savantes de pédiatrie (9.09.2020)

VII. Serviciul de Control în Sănătate Publică

În județul Brașov s-au desfășurat 3648 acțiuni de control, 76 acțiuni de recontrol, s-a aplicat un număr total de 249 sancțiuni contravenționale, din care 84 de avertismente, 165 amenzi în valoare de 581 700 lei, 1 decizie de suspendare a activității.

Capitolul I Unități sanitare

1. Unități sanitare cu paturi :

Nr. total controale efectuate - 388, din care:

a) Nr. total de controale integrale în spitale (efectuate în cadrul acțiunilor tematice în care au fost verificate toate secțiile și compartimentele spitalului) - 13

b) Nr. total de controale, din care: 373

- deșeuri periculoase - 44
- sterilizare și precauții universale - 40
- infecții nosocomiale - 41
- bloc alimentar - 9
- spălătorie - 16
- secții cu diferite profiluri - 223.

c) Nr. controale în ambulatoriu integrat - 2

Nr. probe recoltate - 14, din care:

- corespunzătoare - 14
- necorespunzătoare - 0

Nr. recontroale - 13

Nr. sancțiuni - 17, din care:

- avertismente - 2
- nr. amenzi - 15, în valoare de 52200 lei.

2. Unități sanitare cu excepția spitalelor

Nr. total controale efectuate - 253, din care:

a) nr. unități de asistență medicală primară - 81

b) nr. unități de asistență medicală ambulatorie - 75

c) nr. unități de asistență de medicină dentară - 64

d) nr. unități de asistență medicală de urgență prespitalicească - 6, din care:

- centre permanență - 6
- serviciul de ambulanță - 1

e) nr. laboratoare de analize medicale (ambulatorii de specialitate private și de stat) - 14

f) nr. unități de radiologie și imagistică medicală private - 0

g) nr. societăți de turism balnear și de recuperare - 1

h) nr. unități de îngrijiri la domiciliu - 0

i) nr. unități medico-sociale - 0

j) nr. unități de medicină alternative - 2

k) nr. unități socio-medicale pentru vârstnici (cămine pentru bătrâni) - 9

l) nr. centre socio-medicale ale ANPH - 0

m) nr. centre de furnizare de servicii pentru consumatorii de droguri - 0

n) cabinete de tehnică dentară/laboratoare de tehnică dentară - 0

o) cabinete de optică medicală - 1

Nr. recontroale - 11

Nr. sancțiuni - 36, din care :

Avertismente - 20

Nr. amenzi - 16, în valoare de 80.700 lei.

3. Transplant

Nr.total controale efectuate - 3, din care:

a) nr. unități acreditate pentru activitatea de prelevare de țesuturi umane/ organe umane - 1

b) nr. unități acreditate pentru activitatea de bănci de țesuturi umane - 1

c) nr. unități acreditate pentru activitatea de utilizatori de țesuturi și/ sau celule umane în scop terapeutic - 1

4. Transfuzii (UTS):

Nr. total controale efectuate - 20, din care:

a) nr.unități de transfuzie sanguină din spitale - 19

b) nr.centre județene de transfuzie sanguine - 1

c) nr.centre regionale de transfuzie sanguină - 0

Nr. sancțiuni - 1

Avertismente - 1

Capitolul II Unități de învățământ

Nr.total controale efectuate - 440, din care:

- unități pentru antepreșcolari și preșcolari - 201

- unități de învățământ primar și gimnazial - 171

- unitati de învățământ liceal - 24

- unități de învățământ special - 4

- ateliere școlare - 1

- unități de cazare (internate, cămine) - 6

- bloc alimentar propriu unității - 9

- unități de catering - 6

- tabere de odihnă - 2

- centre de plasament - 7

- after school, before school - 9

- controale pe produs și meniu, conform Legii nr. 123/ 2008 - 26

Nr. recontroale - 7

Nr. sancțiuni - 15, din care

- avertismente - 10

- nr. amenzi – 5, în valoare de 22.000 lei.

Capitolul III Apă potabilă

Nr.total controale efectuate - 778, din care:

a) producătorii de apă - 19

b) distribuitorii de apă - 22

c) utilizatori (industrie, alimentație colectivă, alimentație publică, colectivități, etc. - 679

d) centre rezidențiale - 5

e) fântâni publice - 11

f) verificarea monitorizării de audit a apei potabile - 21

g) verificarea monitorizării de control a apei potabile - 21

Nr. probe recoltate -51,din care:

- corespunzătoare - 26
- necorespunzătoare - 25
 - Nr. recontroale - 4
 - Nr. sancțiuni - 11, din care:
 - avertismente - 5
 - nr. sancțiuni - 6, în valoare de 52.000 lei .

Capitolul IV Turism

- Număr total unități de turism controlate: 78, din care :
- a) unități de cazare hotelieră - 26
 - b) pensiuni turistice - 52
 - Nr. recontroale - 2
 - Nr. sancțiuni -1, din care:
 - avertismente – 1.

Capitolul V Tutun

Nr. controale efectuate la producători de produse din tutun și la importatorii de produse din tutun - 0

Capitolul VI Cosmetice

- I.** Nr. controale efectuate - 56, din care:
- a) la unități de producere produse cosmetice - 11
 - b) la importatorii de produse cosmetice - 2
 - c) la distribuitorii de produse cosmetice - 6
 - d) la unități de frizerie, coafură, manechiură, pedichiură, cosmetică - 11
 - e) la unități de piercing și tatuaj - 0
 - f) la unități de întreținere corporală- 1
 - g) la alte unități din sectorul prestări servicii care folosesc produse cosmetice - 10 .
 - Nr. recontroale - 3
 - Nr. sancțiuni - 1, din care :
 - avertismente - 1
- II.** Nr. produse cosmetice controlate - 239
- Probe recoltate - 5, din care corespunzătoare - 5; probele recoltate în cadrul acțiunilor tematice dispuse prin adrese ale Ministerului Sănătății.
- Nr. recontroale - 3
 - Nr. sancțiuni - 5, din care :
 - avertismente - 2
 - amenzi - 3, în valoare de 7000 lei.
- Retragere de la comercializare a produsului - 3.

Capitolul VII Biocide

- I.** Nr. total controale - 991, din care:
- a) la producători - 6
 - b) la distribuitori - 16
 - c) la importatori - 3
 - d) la utilizatori profesionali - 966

Nr. sancțiuni - 1, din care :
amenzi – 1, în valoare de 2000 lei .

- II. Nr. produse biocide controlate - 1261, din care:
- a) produse biocide conforme - 1257
 - b) produse biocide neconforme - 4
- Nr. probe recoltate 1, din care 1 corespunzătoare .
Retragere de la utilizare a produsului - 3, cantitate retrasă - 95,4 kg.
Nr. sancțiuni - 1, din care :
- amenzi - 1, în valoare de 2000 lei .

Capitolul VIII Articole tratate

Nr. controale efectuate la producători, importatori, distribuitori, la utilizatori profesionali – 0.

Capitolul IX Deșeuri periculoase

- Nr. total controale efectuate - 389, din care:
- a) colectare,depozitare deșeuri periculoase - producători mici - 240
- producători mijlocii - 23
- producători mari - 126
 - b) transport deșeuri periculoase - 0
 - c) unități de neutralizare deșeuri periculoase - 0
- Nr. sancțiuni - 6, din care :
- avertismente - 4
- amenzi – 2, în valoare de 3.600 lei.

Capitolul X Proiecte finanțate din PNDR și POP

Nr. controale și nr. recontoale la beneficiarii proiectelor finanțate din PNDR, respectiv din POP - 0.

Capitolul XI Cabinete de înfrumusețare și saloane de bronzare

- Nr. total controale 23, din care:
- a) cabinete de înfrumusețare - 22
 - b) saloane de bronzare - 1
 - Nr. recontoale - 2
 - Nr. sancțiuni - 1, din care :
- amenzi – 1, în valoare de 5.000 lei
- Suspendare de activitate - 1

Capitolul XII Apa de îmbăiere

- Nr. total controale - 28, din care:
- a) în zonele de îmbăiere neamenajate - 0
 - b) în zonele de îmbăiere amenajate - 0
 - c) la bazinele de înot - 1
 - d) piscine - 20

e) ștranduri - 7

Nr. probe apă recoltate - 19, din care:

- nr. probe corespunzătoare - 16
- nr. probe necorespunzătoare - 3

Nr. recontroale - 3

Nr. sancțiuni - 4, din care,

Avertismente - 4.

Capitolul XIII Mediul de viață a populației

Nr. total controale - 288, din care:

- a) zone de locuit - 187
- b) unități de mică industrie - 13
- c) unități comerciale - 43
- d) stații de epurare a apelor uzate - 0
- e) colectare și depozitare deșeuri menajere - 9
- f) în unități de prestări servicii - 6
- g) instituții social - culturale - 3
- h) Alte controale - 27

Nr. recontroale - 6

Nr. sancțiuni - 112, din care :

Avertismente - 7

Amenzi - 105, în valoare de 332.000 lei .

Capitolul XIV Alerte

Nr. total alerte rapide SRAAF: 13, din care:

- a) pe materiale în contact cu alimentul - 2
- b) pe suplimente nutritive - 8
- c) pe alimente cu destinație specială - 1
- d) alte - 2.

Capitolul XV- Domeniul aliment

Nr. total controale în unități din domeniul alimentului - 362, din care:

- a) la producători primari - 2
- b) la producători și ambalatori - 20
- c) la distribuitori și transportatori - 24
- d) la retailer - 130
- e) în Sectorul de servicii - 142
- f) la producători primari care vând direct consumatorului final - 44.

Nr. probe prelevate - 13, din care :

- corespunzătoare - 13
- necorespunzătoare - 0

Nr. recontroale - 25

Nr. sancțiuni - 37, din care:

- avertismente - 27

- amenzi - 10, în valoare de 25.200 lei.

Capitolul XVI Alte domenii

- a) Acțiuni tematice stabilite de Serviciul de Control în Sănătate Publică din cadrul Direcției de Sănătate Publică a județului Brașov -10
- Verificarea condițiilor igienico-sanitare a centrelor de vaccinare împotriva COVID-19 și a criteriilor specifice de manipulare/ utilizare vaccin,
 - Controlul condițiilor și modului de aplicare a măsurilor de prevenire a infectării cu virusul SARS-CoV-2, în unități de învățământ preuniversitar, în contextul reluării fizice a cursurilor școlare,
 - Verificarea condițiilor igienico-sanitare și a evidențelor privind starea de sănătate a personalului angajat, în cămine pentru persoane vârstnice și centre de plasament,
 - Controlul condițiilor de muncă ale angajaților și gradul măsurilor de prevenire a răspândirii virusului SARS-CoV-2, în colectivitățile acestor obiective,
 - Controlul condițiilor igienico-sanitare din centrele de permanență,
 - Controlul condițiilor de depozitare a deșeurilor menajere și modul de întreținere a platformelor de acest gen, în zona rurală,
 - Verificarea stadiului lucrărilor de amenajare, igienizare, reparații în unități școlare, pregătirea acestora pentru deschiderea anului școlar 2021-2022,
 - Verificarea legislației în vigoare în unități de catering care furnizează hrana pentru copii/ elevi,
 - Acțiune tematică pentru verificarea modului de comercializare a produselor alimentare și a acordării serviciilor, în unități tip retail (inclusiv piețe agroalimentare) și obiective turistice :
 - b) Număr sesizări rezolvate - 269
 - c) Acțiuni comune cu alte autorități - 2
 - d) Numar comunicate mass-media - 0
 - e) Număr probleme de sănătate identificate și modul de soluționare - 1
 - f) Activitatea juridică
 - nr. plângeri împotriva proceselor verbale de constatare a contravenției și de aplicare a sancțiunii - 5
 - nr. de dosare soluționate de judecătoria teritorială în favoarea inspectorilor sanitari - 1

VIII. Compartiment Buget/ Contabilitate/ Financiar

Activitatea financiară a Direcției de Sănătate Publică a județului Brașov se desfășoară în baza bugetului de venituri și cheltuieli aprobat de Ministerul Sănătății, în condițiile legii. Creditele bugetare deschise pe seama Direcției de Sănătate Publică a județului Brașov în anul 2021, precum și sumele din venituri proprii, au fost utilizate cu responsabilitate prin aplicarea unei politici economice și financiare riguroase, manifestându-se exigență în folosirea eficientă a creditelor bugetare, respectând și aplicând întocmai dispozițiile Legii 500/2002 privind finanțele publice și ale Ordinului ministrului finanțelor publice nr. 1792/2002 privind aprobarea Normelor metodologice privind angajarea, lichidarea, ordonanțarea și plata cheltuielilor instituțiilor publice.

În anul 2021, bugetul alocat Direcției de Sănătate Publică a județului Brașov s-a prezentat astfel:

BVC aprobat 2021	Suma
TOTAL din care:	177.775.000
Buget de stat	176.663.000
Venituri proprii DSP	1.112.000

Indicator	COD	Prevederi bugetare aprobate (conf. Nr.NT 14204/ 2020)	Plăți efectuate
0	1	2	3
BUGET DE STAT		146.544.000	143.183.111
TOTAL CHELTUIELI, din care		146.544.000	143.183.111
CHELTUIELI DE PERSONAL	10	8.946.000	8.434.760
BUNURI ȘI SERVICII, din care:	20	155.282.000	150.307.376
Finanțarea unor acțiuni de sănătate din cadrul unităților sanitare din rețeaua AAPL	20.31	105.419.000	104.912.670
Finanțarea programelor naționale de sănătate derulate de unitățile sanitare din rețeaua AAPL	20.32	25.647.000	22.559.084
Finanțarea asistenței medicale desfășurate în cabinetele medicale de învățământ	20.33	9.502.000	9.464.237
TRANSFERURI ÎNTRE UNITĂȚI ALE ADMINISTRAȚIEI PUBLICE	51	12.037.000	11.943.393
TRANSFERURI CURENTE		11.850.000	11.757.739
Transferuri din bugetul de stat către bugetele locale pentru finanțarea unităților de asistență medico-sociale	51.01.38	2.041.000	2.041.000

Transferuri din bugetul de stat către bugetele locale pentru finanțarea sănătății (mediatori comunitari)	51.01.45	9.801.000	9.709.870
Transfer din buget de stat către bugetele locale pentru decontarea cheltuielilor pentru carantină	51.01.73	8.000	6.869
TRANSFERURI DE CAPITAL	51.02	187.000	185.654
Transferuri de la bugetul de stat către bugetele locale pentru finanțarea aparatului medical	51.02.22	187.000	185.654
Sume aferente persoanelor cu handicap neîncadrate	59.4	98.000	96.559
CHELTUIELI DE CAPITAL	70	300.000	295.779
Mașini echipamente și mijloace de transport	71.01.02	300.000	295.779

Venituri proprii încasate 2021

Veniturile proprii din prestări servicii realizate conform H.G. nr. 59/2003 privind înființarea de către Ministerul Sănătății a unei activități finanțate integral din venituri proprii și alte venituri proprii realizate conform legii, au fost în sumă totală de 1.134.338 lei.

Denumire prestație	Suma încasată
Analize bacteriologice	170.750
Analize chimice	160.125
Analize și determinări virusologie	48.900
Analiza și determinări toxicologie	55.863
Asistență de specialitate	139.200
Certificarea conformității	215.400
Determinări igiena radiațiilor	66.310
Cursuri igienă (taxa examinare)	271.240
Medicina muncii	6.550

Execuția bugetului de venituri și cheltuieli 2021

sursă venituri proprii activitatea autofinanțată

Denumire indicator	COD	Prevederi	Plăți efectuate
TOTAL CHELTUIELI venituri proprii:		1.112.000	716.031
TITLUL I CHELTUIELI DE PERSONAL	10	295.000	295.000
TITLUL II BUNURI ȘI SERVICII, din care:	20	495.000	471.023
Bunuri și servicii	20.01	264.000	259.543
Reparații curente	20.02	12.000	8.347
Medicamente și materiale sanitare	20.04	87.000	79.036
Bunuri de natura obiectelor de inventar	20.05	67.000	61.026

Materiale de laborator	20.09	25.000	24.431
Pregătire profesională	20.13	5.000	4.938
Alte cheltuieli	20.30	35.000	33.702
CHELTUIELI DE CAPITAL	70	322.000	242.323
Active fixe	71.01	152.000	72.538
Reparații capitale aferente activelor fixe	71.03	170.000	169.785

**Situația finanțării acțiunilor de sănătate conform contractelor
încheiate în anul 2021 cu spitalele din rețeaua AAPL**

(Cheltuieli de personal și materiale în: UPU, CSM, Dispensar TBC, cheltuieli de personal și burse rezidenți, cheltuieli personal în cabinete de medicină sportivă și cabinete de planning,)

(buget de stat art.20.31- MS)

SPITALUL	Total Contractat conf. BVC (buget de stat)	FINANȚAT conform BVC 2021 (final / acte adiționale la contract)	Plata netă (conform execuție)
Spitalul Clinic Județean de Urgență Brașov (UPU, sportivi, cabinete planning, rezidenți)	68.036.000	67.640.373	67.640.373
Spitalul Clinic de Urgență pentru Copii Brașov (CSM și rezidenți)	18.558.740	18.535.737	18.535.737
Spitalul Clinic de Psihiatrie și Neurologie Brașov (CSM și rezidenți)	7.275.500	7.207.212	7.207.212
Spitalul Clinic de Pneumoftiziologie Brașov (rezidenți, dispensar TBC)	3.983.120	3.978.891	3.978.891
Spitalul Clinic de Boli Infecțioase Brașov (rezidenți)	1.856.470	1.844.176	1.844.176
Spitalul Clinic de Obstetrică - Ginecologie Brașov (rezidenți)	2.964.061	2.964.061	2.964.061
Spitalul Municipal Făgăraș (CSM, rezidenți)	2.483.939	2.482.488	2.482.488
Spitalul Orășenesc Zărnești (planning)	215.500	214.867	214.867

Transferuri de capital buget de stat art. 51.02.22

	Program aprobat 2021	Finanțare	Plăți
0	1	2	3
51.02 Transferuri de Capital	187.000	185.655	185.655
51.02.22 Transferuri de la bugetul de stat către bugetele locale pentru finanțarea aparaturii medicale și echipamentelor de comunicații	187.000	185.655	185.655
Spitalul Clinic de Obstetrică - Ginecologie Brașov	139.000	138.000	138.000
Incubator deschis performant nou născuți - 5 buc.	139.000	138.000	138.000
Spitalul Orășenesc Zărnești	20.000	19.861	19.861
Incubator medical pentru nou născuți	20.000	19.861	19.861
Spitalul Orășenesc Rupea	28.000	27.794	27.794
Incubator deschis performant model Natally	28.000	27.794	27.794

Situația finanțării programelor naționale de sănătate în 2021

Denumire program/ subprogram/ obiectiv	BUGET DE STAT		
	Credite bugetare aprobate pentru anul 2021	Sume finanțate în perioada de raportare	Plăți efectuate în perioada de raportare
1	2	3	4
BUNURI ȘI SERVICII - PROGRAME NAȚIONALE DERULATE DE DSP – TOTAL, din care :	4.212.000	3.605.345	3.605.345
I. PROGRAMELE NAȚIONALE PRIVIND BOLILE TRANSMISIBILE –TOTAL, din care :	3.532.000	3.087.526	3.087.526
Programul național de imunizare	2.186.000	1.815.642	1.815.642
Programul de supraveghere și control al bolilor transmisibile prioritare : DSP	192.000	188.386	188.386
Programul de supraveghere și control al bolilor transmisibile prioritare : RT-PCR DSP Brașov	330.000	328.650	328.650
Programul de supraveghere și control al bolilor transmisibile prioritare : RT-PCR TEO HEALTH	812.000	751.600	751.600
Programul de supraveghere și control al infecției HIV	12.000	3.248	3.248
II. PROGRAMUL NAȚIONAL DE MONITORIZARE A FACTORILOR DETERMINANȚI DIN MEDIUL DE VIAȚĂ ȘI MUNCĂ	17.000	14.998	14.998
IV. PROGRAMELE NAȚIONALE PRIVIND BOLILE NETRANSMISIBILE - TOTAL, din care:	160.000	0	0
Subprogramul național de fertilizare in vitro si embriotransfer (derulat conform contract cu S.C.	160.000	0	0

VIVAMED S.R.L.)			
V. PROGRAMUL NAȚIONAL DE EVALUARE ȘI PROMOVARE A SĂNĂTĂȚII ȘI EDUCAȚIE PENTRU SĂNĂTATE - TOTAL, din care:	3.000	2.938	2.938
Promovarea unui stil de viață sănătos	3.000	2.938	2.938
VI. PROGRAMUL NAȚIONAL DE SĂNĂTATE A FEMEII ȘI COPILULUI - TOTAL, din care:	10.000	9.996	9.996
Profilaxia distrofiei la copiii cu vârsta cuprinsă între 0-12 luni, care nu beneficiază de lapte matern prin administrare de lapte praf	10.000	9.996	9.996
PN AP-ATI REGINA MARIA	490.000	489.887	489.887
TOTAL PN +AP-ATI	4.212.000	3.605.345	3.605.345

Situația finanțării programelor naționale de sănătate în 2021 conform contractelor încheiate cu spitalele din rețeaua AAPL

- finanțarea programelor s-a făcut conform Normelor tehnice de realizare a Programelor Naționale de Sănătate aprobate prin OMS nr.377/2017

Bunuri și servicii - programe naționale derulate de DSP – total	Total contractat conf. Bvc (buget de stat)	Finanțat conf. Bvc 2021 (final /acte adiționale la contract)	Plata netă (conform execuție)
SPITALE DIN REȚEAUA AAPL	22.729.000	22.559.084	22.559.084
Spitalul Clinic Județean de Urgență Brașov	5.355.800	5.230.113	5.230.113
Programul de supraveghere și control al bolilor transmisibile prioritare –RT-PCR	4.182.800	4.058.551	4.058.551
IV. PROGRAMUL NAȚIONAL PRIVIND BOLILE NETRANSMISIBILE 3.1. Subprogramul de transplant de organe, țesuturi și celule de origine umană	13.000	12.952	12.952
AP-ATI	203.000	202.767	202.767
AP-IMA	562.000	561.995	561.995
ENDO	73.000	72.692	72.692
ARSI	23.000	22.356	22.356
AP-AVC Acc	299.000	298.800	298.800
Spitalul Clinic de Urgență pentru Copii Brașov	1.070.000	1.069.950	1.069.950
Programul de supraveghere și control al bolilor transmisibile prioritare - RT-PCR	819.000	819.000	819.000
Programul național de sănătate a femeii și copilului	40.000	40.000	40.000
Programul național de sănătate mintală și profilaxie	6.000	5.961	5.961

AP-ATI	130.000	129.991	129.991
ARȘI	75.000	75.000	75.000
Spitalul Clinic de Pneumoftiziologie Brașov	403.000	403.000	403.000
Programul de supraveghere și control al tuberculozei	403.000	403.000	403.000
Spitalul Clinic de Boli Infecțioase Brașov	11.318.200	11.317.623	11.317.623
Programul de supraveghere și control al bolilor transmisibile prioritare - RT-PCR	3.879.200	3.879.200	3.879.200
Programul de supraveghere și control al infecției HIV	7.193.000	7.192.638	7.192.638
AP-IERE	246.000	245.430	245.430
Spitalul Clinic de Obstetrică - Ginecologie Brașov	3.058.000	3.056.003	3.056.003
Programul de supraveghere și control al bolilor transmisibile prioritare – RT-PCR	2.635.000	2.635.000	2.635.000
Programul național de sănătate a femeii și copilului	65.000	63.242	63.242
AP-ATI	358.000	357.761	357.761
Spitalul Municipal Săcele	1.419.000	1.382.425	1.382.425
Programul de supraveghere și control al bolilor transmisibile prioritare – RT-PCR	1.419.000	1.382.425	1.382.425
Spitalul Municipal Făgăraș	100.000	99.970	99.970
AP-ATI	100.000	99.970	99.970

Situația finanțării prin unitățile administrativ teritoriale a asistenței medicale desfășurate în cabinetele medicale de învățământ și a mediatorilor comunitari

Unitatea administrativ teritorială	Credite bugetare aprobate pentru anul 2021	Finanțare 2021 conform BVC final
BRAȘOV, din care :	7.232.955	7.188.948
mediatori comunitari	113.955	105.802
FĂGĂRAȘ	1.200.000	1.200.000
CODLEA, din care :	321.164	321.164
mediatori comunitari	43.656	43.656
SĂCELE, din care:	522.543	522.292
mediatori comunitari	50.043	50.043
ZĂRNEȘTI	203.000	201.972
VICTORIA	155.727	155.727
PREDEAL	73.636	73.635
VULCAN - mediatori comunitari	47.700	47.109

UNGRA - mediatori comunitari	72.887	72.887
HOGHIZ - mediatori comunitari	46.427	46.427
HOMOROD - mediatori comunitari	48.678	48.424
UCEA - mediatori comunitari	42.603	42.603
UNITATEA DE ASISTENȚĂ MEDICO - SOCIALĂ SÂNPETRU, din care :	2.041.000	2.041.000
cheltuieli personal	1.995.000	1.995.000
cheltuieli materiale	46.000	46.000

**Transferuri din bugetul de stat catre bugetele locale pentru decontarea
cheltuielilor pentru centrele de vaccinare art. 51.01.45**

Unitatea administrativ teritorială	Credite bugetare aprobate pentru anul 2021	Plata netă
Primăria Brașov	4.004.221	4.004.221
Primăria Feldioara	560.003	560.003
Primăria Zărnești	481.109	481.109
Primăria Codlea	1.458.149	1.458.149
Primăria Râșnov	672.189	672.189
Primăria Moieciu	489.848	441.540
Primăria Rupea	286.354	284.292
Primăria Predeal	387.368	387.368
Primăria Prejmer	323.550	323.550
Primăria Victoria	445.357	445.357
Primăria Ghimbav	217.382	195.142

**Transferuri din bugetul de stat catre bugetele locale pentru decontarea
cheltuielilor pentru carantină art. 51.01.73**

Unitatea administrativ teritorială	Credite bugetare aprobate pentru anul 2021	Finanțare 2021 conform BVC final	Plata netă
Primăria Brașov	8.000	6.869	6.869

Situația contractelor încheiate în anul 2021 - s-au încheiat contracte conform legii pentru finanțare și furnizare de produse astfel:

- 11 contracte (și acte adiționale conform modificărilor intervenite în cursul anului; suplimentări/ diminuări) pentru finanțarea unor acțiuni de sănătate din cadrul unităților sanitare din rețeaua administrației publice locale (cu spitalele din subordinea UAT),
- 1 contract pentru finanțarea Programelor Naționale de Sănătate derulate de unitățile sanitare din rețeaua administrației publice locale (PN I.2 Boli Transmisibile - RT-PCR)
- 11 contracte pentru finanțarea Acțiunilor Prioritare, pentru tratamentul pacienților critici AP, derulate de unitățile sanitare din rețeaua AAPL,

- 1 contract pentru finanțarea PN IV Boli Netransmisibile, derulate de unitățile sanitare private (S.C. VIVAMED S.R.L.) - PN IV 3.3 Subprogramul de fertilizare in vitro și embriotransfer,
- 1 contract pentru finanțarea AP-ATI derulat de Spitalul Militar de Urgență Regina Maria Brașov,
- 28 acte adiționale încheiate în cursul anului 2021 cu unitățile sanitare din rețeaua AAPL pentru derularea Programelor Naționale de Sănătate,
- 7 contracte încheiate cu UAT, pentru finanțarea asistenței medicale desfășurate în cabinetele medicale de învățământ,
- 11 contracte încheiate cu UAT, pentru finanțarea Centrelor de vaccinare împotriva COVID-19,
- 1 contract încheiat cu Primăria Brașov, pentru decontarea cheltuielilor de carantină pentru persoane vulnerabile,
- 208 acte adiționale încheiate în anul 2021 și 6 contracte cu furnizorii de servicii medicale CMF pentru administrarea vaccinurilor (prestări servicii) în cadrul Programului de imunizări,
- 216 acte adiționale încheiate în anul 2021 cu furnizorii de servicii medicale (CMF, spitale) pentru furnizarea produselor achiziționate prin licitații publice organizate la nivel național către unități sanitare care derulează programe naționale finanțate din bugetul Ministerului Sănătății conform OMS nr. 377/ 2017,
- 3 contracte încheiate cu : Consiliul Județean Brașov, Primăria Oraș Rupea, Primăria Oraș Zărnești, conform OMS nr. 1079/ 16.09.2013, pentru aparatură și echipamente medicale, pentru: Spitalul Clinic de Obstetrică Ginecologie Brașov, Spitalul Orășenesc Rupea și Spitalul Orășenesc Zărnești .

IX. Compartiment de Achiziții Publice

Organizarea și desfășurarea activității privind achizițiile publice, conform reglementărilor legale în vigoare, pentru produsele, serviciile și lucrările necesare:

- echipamente de laborator, stații de calcul, echipament de protecție, medii de cultură, reactivi, seruri, vaccinuri, reactivi de laborator, consumabile pentru laborator, kit-uri recoltare COVID-19, sticlărie de laborator, consumabile de birou, consumabile pentru imprimante și copiatoare, produse de birotică/ papetărie, produse de curățenie, servicii de verificare metrologică, servicii de curățenie, servicii de reparații aparatură de laborator, servicii de colectare și transport deșeuri, servicii de reparații curente instalații sanitare, mecanice și instalații electrice, servicii de reparație tehnică de calcul, servicii de monitorizare sisteme de alarmă împotriva efracțiilor, servicii de reparații sisteme de supraveghere video, servicii de reparații auto, servicii de asigurare auto, servicii de publicare anunțuri, lucrări de reparații, etc.
- s-a organizat, derulat și finalizat procedura de atribuire simplificată într-o singură etapă pentru achiziționarea de *Kituri de reacție destinate diagnosticului infecției cu virusul SARS-CoV-2*, Lot I : KITURI CE-IVD PENTRU DETECȚIA CALITATIVĂ A VIRUSULUI SARS-CoV-2 COMPATIBIL CU ECHIPAMENTUL RT PCR AB STEP ONE și Lot II : KITURI EXTRACȚIE AUTOMATĂ ARN VIRAL COMPATIBIL CU SISTEMUL DE EXTRACȚIE AUTOMATĂ NEXTRACTOR NX-48S.
- s-a participat la recepția serviciilor/ produselor/ lucrărilor achiziționate, precum și monitorizează repartizarea produselor către compartimentele solicitante/ modului de prestare a serviciilor/ modului de realizare a lucrărilor.
- s-au întocmit și transmits către furnizori comenzile pentru furnizarea produselor și serviciilor achiziționate precum și monitorizează realizarea acestora.
- s-au întocmit și monitorizat 214 contracte de furnizare/ servicii/ lucrări pentru: reactivi și medii de cultură pentru analize de laborator, consumabile pentru laborator, consumabile pentru imprimante, copiatoare, consumabile de birou, piese de schimb pentru echipamentele de birou, truse de analize, seruri, vaccinuri, medicamente, tulpini de referință, plăci petri, sticlărie de laborator, servicii de curățenie, servicii de reparații la cerere la instalațiile sanitare, electrice, încălzire, aparatură de birotică, rețea de calculatoare și calculatoare, sisteme de supraveghere video, sisteme de alarmare, monitorizarea sistemelor de alarmă împotriva efracțiilor și furturilor, servicii de reparații, la cerere la autoturismele din parcul auto, servicii de medicina muncii precum și servicii de monitorizare a gradului de nutriție a populației, colectare și transport deșeuri, servicii de transport special (tuburi de gaze rare), reparații la cerere a aparaturii de laborator, servicii de certificare a semnăturii electronice, servicii prestate de Poșta Română, servicii de realizare pagină WEB, licențe, lucrări de reparații, etc.
- au fost întocmite 4 acte adiționale pentru prelungirea duratei contractelor de servicii cu caracter de regularitate pentru perioada ianuarie - aprilie 2021, respectiv până la aprobarea Bugetului de Venituri și Cheltuieli pe anul 2022/ suplimentarea valorii pentru anul 2021.
- elaborarea solicitărilor pentru obținerea avizului ministerului pentru încheierea contractelor subsecvente aferente acordurilor cadru încheiate de Ministerul Sănătății;
- întocmirea și transmiterea către furnizori a contractelor subsecvente pentru lapte praf și motorină - 3 buc., monitorizarea garanțiilor de bună execuție și realizarea corespondenței cu furnizorii;
- înaintarea spre semnare entităților abilitate din cadrul autorității contractante a contractelor de achiziție publică și a actelor adiționale, transmiterea spre semnare către furnizori/ prestatori/ executanți și monitorizarea primirii acestora;
- întocmirea și înaintarea spre semnare entităților abilitate din cadrul autorității contractante a notelor justificative pentru achizițiile realizate off-line;

- întocmirea și transmiterea către Serviciul Financiar - Contabilitate a documentației necesare plății facturilor aferente produselor și serviciilor achiziționate;
- elaborarea și actualizarea programului anual al achizițiilor publice al Direcției de Sănătate Publică a județului Brașov pentru anul 2021, pe baza necesităților și priorităților comunicate de celelalte compartimente și înaintarea spre semnare entităților abilitate din cadrul autorității contractante;
- elaborarea Proiectului Programului anual al achizițiilor publice pentru anul 2022 pe baza necesităților comunicate de celelalte compartimente și înaintarea spre semnare entităților abilitate din cadrul autorității contractante;
- participarea în comisii conform dispozițiilor primite;
- constituirea și păstrarea dosarelor achizițiilor publice ;
- păstrarea evidenței lucrărilor și arhivarea acestora;
- întocmirea și transmiterea documentațiilor solicitate de organele de control;
- îndeplinirea și altor atribuții repartizate pe cale ierarhică.

X. Compartiment Statistică și Informatică în Sănătate Publică

Principalele lucrări și periodicitatea acestora se regăsesc în tabelul de mai jos:

Denumire lucrare	Periodicitate
Indicatori mortalitate infantilă, mortalitate neonatală, mortalitate postneonatală	lunar
Situație decese violente din Județul Brașov	lunar
Dare de seamă „Principalii indicatori ai cunoașterii sănătății” (situație centralizatoare pentru spitalele publice din Județul Brașov)	lunar
Situația bolilor cronice, evidența gravidelor (situație centralizatoare pentru toți medicii de familie din Județul Brașov)	lunar
S1- Numărul mediu al salariaților și câștigurilor salariale (situație centralizatoare pentru spitalele din Județul Brașov)	lunar
Consum trimestrial de medicamente (situație centralizatoare pentru spitalele publice din Județul Brașov)	trimestrial
Sinteza stării de sănătate a populației din Județul Brașov (situație centralizatoare pentru spitalele publice și private din Județul Brașov, medicii de familie, sectorul sanitar public și privat)	anual
Situația actualizată a unităților sanitare publice și private din Județul Brașov	anual
Cercetarea statistică SAN - activitatea unităților sanitare publice și private din Județul Brașov	anual
Actualizare Registrul teritorial al medicilor din Județul Brașov și gestionarea bazei de date a unităților medicale publice și private din Județul Brașov în colaborare cu responsabil RUCM	anual
Actualizare aplicație COM_PAR cu Registrul unic al cabinetelor medicale din Județul Brașov	anual
Situația personalului cu studii superioare pe categorii de unități, grupe de vârstă și sexe (situație centralizatoare pentru spitalele din Județul Brașov, medicii de familie, sectorul sanitar public)	anual
Situația personalului cu studii medii pe categorii de unități, grupe de vârstă și sexe (situație centralizatoare pentru spitalele din Județul Brașov, medicii de familie, sectorul sanitar public)	anual
Situația bolnavilor ieșiți din spital pe cauze de boală (colectarea datelor pentru spitalele din sectorul public)	anual
Dare de seamă departamentală MS 4 4 A Cap.14 privind cheltuielile bugetare (situație centralizatoare pentru spitalele din Județul Brașov, medicii de familie, sectorul sanitar public)	anual
Centralizatorul activității spitalului (situație centralizatoare pentru spitalele din Județul Brașov)	anual
Centralizatorul investigațiilor de laborator (situație centralizatoare pentru spitalele din Județul Brașov)	anual
Dare de seamă statistică departamentală privind activitatea cabinetului medical de familie - consultații și tratamente, activitatea personalului sanitar mediu (centralizare pe medii de rezidență)	anual
Centralizatorul morbidității pe grupe de vârstă și medii de rezidență în cabinetele medicilor de familie din Județul Brașov (situație centralizatoare pentru toți medicii de familie din Județul Brașov)	anual

Centralizatorul morbidității pe grupe de vârstă și medii de rezidență în ambulatoriile de specialitate din Județul Brașov (situație centralizatoare pentru ambulatoriile integrate de spital, ambulatorii de specialitate și unități sanitare din sectorul public) din Județul Brașov	anual
Centralizatorul morbidității și activității cabinetelor medicale școlare și a cabinetului medical studențesc din Județul Brașov	anual
Situația indicatorilor de eficiență a spitalelor publice din Județul Brașov	anual și la cerere
Atribuire cod parafă pentru medici - înregistrarea în aplicația informatică, actualizarea permanentă a datelor acestora în colaborare cu serviciile de resurse umane din unitățile medico – sanitare publice și private din Județul Brașov;	permanent
Situație centralizatoare privind numărul de paturi (clinice, neclinice) din spitalele publice pe specialități medicale	anual

XI. Compartiment Juridic

Compartimentul juridic, pe parcursul anului 2021, a îndeplinit obiectivele asumate, în conformitate cu Regulamentul de Organizare și Funcționare al Direcției de Sănătate Publică a județului Brașov, aprobat prin Ordinul Ministerului Sănătății nr. 1078 din 27 iulie 2010 și a legislației în vigoare referitoare la politicile sanitare, îndeplinind următoarele atribuții:

- contribuie prin întreaga activitate la asigurarea respectării legii, apărarea proprietății publice și private a statului aflate în administrarea Direcției de Sănătate Publică a Județului Brașov, a structurilor din subordine, precum și la buna gospodărire a mijloacelor materiale și financiare din patrimoniu;
- verifică legalitatea actelor cu caracter juridic și administrativ, primite spre avizare;
- avizează, la cererea conducerii, actele care pot angaja răspunderea patrimonială a persoanei juridice, precum și orice alte acte care produc efecte juridice;
- actualizează, împreună cu Compartimentul Buget - Contabilitate și Compartimentul Administrativ, inventarul centralizat al bunurilor din domeniul public al statului în conformitate cu H.G.R. nr. 1705/ 2006 și cu Ordinul nr. 428/ 2007 - adresă către Ministerul Sănătății cu privire la actualizarea situației imobilelor (construcții și terenuri) aflate în administrarea Direcției de Sănătate Publică a județului Brașov (Direcția de Sănătate Publică a județului Brașov - ordonator secundar de credite, ordonator principal Ministerul Sănătății);
- asigură consultanță juridică tuturor compartimentelor Direcției de Sănătate Publică a județului Brașov, precum și unităților sanitare publice din subordine/ coordonare;
- asigură cunoașterea și interpretarea corectă a legislației în vigoare de către toate eșaloanele decizionale ale instituției;
- îndrumă, asigură consultanță juridică de specialitate pe legislația din domeniul sănătății publice, la solicitarea persoanelor interesate;
- semnalează organele competente cazurile de aplicare neuniformă a actelor normative;
- redactează proiecte de contracte/ protocoale, participă la negocierea și încheierea contractelor (comodat, închiriere, monitorizare calitate apă și monitorizare radiologică, etc.);
- redactează și încheie contracte (acte adiționale) pentru:
 - asigurarea unor cheltuieli de natura cheltuielilor de personal sau, după caz, cheltuielilor materiale pentru bunuri și servicii pentru cabinetele cuprinse în structura organizatorică a spitalului public din rețeaua autorităților administrației publice;
 - asigurarea unor cheltuieli de natura cheltuielilor de personal aferente medicilor, dentiștilor, asistenților medicali și a cheltuielilor pentru medicamente și materiale sanitare pentru baremul de dotare din cabinetele medicale de medicină generală și dentară din unitățile sanitare de învățământ;
 - asigurarea cheltuielilor privind stimulentele de risc pentru personalul medical din cadrul unităților de învățământ din rețeaua administrației publice locale;
 - desfășurarea activităților prevăzute în programele naționale de sănătate de evaluare, profilactice și cu scop curativ finanțate din bugetul Ministerului Sănătății, din fonduri de la bugetul de stat și din venituri proprii, derulate de către spitalele publice din rețeaua autorităților administrației publice locale;
 - furnizarea produselor achiziționate prin licitații publice organizate la nivel național către unitățile sanitare care derulează programe naționale de sănătate;
 - finanțarea acțiunilor prioritare - desfășurarea activităților prevăzute în AP-ATI, AP-IMA, AP-AVC, AP-ARSURI, AP-ENDO;
 - furnizarea produselor achiziționate prin licitații publice organizate la nivel național către autoritățile administrației publice locale, pentru derularea unor programe naționale de sănătate finanțate din bugetul Ministerului Sănătății;

- desfășurarea activităților prevăzute în programele naționale de sănătate publică finanțate din bugetul Ministerului Sănătății, din fonduri de la bugetul de stat și din venituri proprii, derulate de către unitățile sanitare publice din subordinea ministerelor și instituțiilor cu rețea sanitară proprie sau unități sanitare private, altele decât cabinetele de asistență medicală primară;

- alocarea prin transfer din bugetul Ministerului Sănătății către autoritățile administrației publice locale a sumelor destinate cheltuielilor de natura investițiilor pentru spitalele din subordinea acestora;

- decontarea, din bugetul Ministerului Sănătății, a cheltuielilor pentru carantina persoanelor care intră pe teritoriul României din zonele afectate de COVID-19 stabilite prin ordin al Ministrului Sănătății, derulate de către autoritățile publice locale sau județene; decontarea, din bugetul Ministerului Sănătății, a cheltuielilor pentru carantină/ cazarea personalului medico-sanitar care interacționează cu pacienții și care optează pentru o formă de cazare în afara domiciliului după programul de lucru, derulate de către autoritățile publice locale sau județene (conform prevederilor art.8 alin. (7) din O.U.G. nr. 11/ 2020, H.G.R. nr. 201/ 2020, modificată și completată prin H.G.R. nr. 269/ 2020 și H.G.R. nr. 329/ 2020);

- decontarea prin transfer din bugetul Ministerului Sănătății a cheltuielilor pentru sprijinirea persoanelor vulnerabile care se află în izolare la domiciliu, ca urmare a măsurilor de limitare a răspândirii COVID-19 (conform prevederilor art.25 alin. (2) din Legea nr. 95/ 2006, Ordin M.S. nr. 725/ 2020 și H.G.R. nr. 324/2019);

- ține evidența în cazurile litigioase sau nelitigioase în care a fost sesizat;

- menține evidența cauzelor aflate pe rolul instanțelor judecătorești și actualizează săptămânal stadiul acestora;

- redactează cererile de chemare în judecată, de exercitare a căilor de atac, modifică, renunță la pretenții și căi de atac, cu aprobarea conducerii Direcției de Sănătate Publică a județului Brașov , formulează răspunsul la interogatoriul admis ca probă de instanțele judecătorești în cadrul desfășurării judecării pricinilor;

- prezintă Directorului Executiv propuneri de soluționare pe cale amiabilă a litigiilor aflate pe rol sau cu privire la oportunitatea promovării căilor de atac împotriva hotărârilor judecătorești nefavorabile instituției;

- asigură, prin măsuri corespunzătoare, executarea hotărârilor judecătorești în cauzele în care instituția a avut calitate de parte;

- se preocupă de obținerea titlurilor executorii și sesizează Directorul Executiv Adjunct Economic în vederea luării măsurilor necesare pentru realizarea executării silite a drepturilor de creanță, iar pentru realizarea altor drepturi sesizează organul de executare silită competent;

- reprezintă și apără interesele Direcției de Sănătate Publică a Județului Brașov în fața organelor administrației de stat, a instanțelor judecătorești, a altor organe cu caracter jurisdicțional, precum și în cadrul oricărei proceduri prevăzute de lege, în baza delegației date de conducerea instituției;

- reprezintă și apără interesele Ministerului Sănătății în fața organelor administrației de stat, a instanțelor judecătorești, a altor organe cu caracter jurisdicțional, precum și în cadrul oricărei proceduri prevăzute de lege, în baza delegației date de conducerea instituției;

- asigură transmiterea către unitățile sanitare din raza teritorială a Județului Brașov a tuturor ordinelor Ministerului Sănătății, circularilor și instrucțiunilor tehnice elaborate de Ministerul Sănătății;

- realizează evidența actelor normative cu aplicare în sistemul sanitar, publicate în Monitorul Oficial al României, Partea I și a celor cu caracter general sau privind probleme financiar - contabile ce se regăsesc în activitatea Direcției de Sănătate Publică a județului Brașov și a unităților subordonate; actele normative sunt transmise pe adresele de e-mail ale personalului din cadrul instituției;

- urmărește, semnalează și transmite conducerii Direcției de Sănătate Publică a județului Brașov , precum și Compartimentelor/ Serviciilor/ Laboratoarelor din cadrul instituției, noile acte normative apărute și atribuțiile ce le revin din acestea;
- formulează puncte de vedere la solicitările tuturor structurilor din cadrul Direcției de Sănătate Publică a județului Brașov , precum și răspunsuri la petițiile, memoriile, întrebările, plângerile prealabile, etc. adresate Direcției de Sănătate Publică a județului Brașov de către instituții publice, persoane juridice sau fizice, repartizate spre soluționare compartimentului și care au legătură cu specificul activității Compartimentului juridic;
- realizează, din punct de vedere statistic, stadiului de soluționare a cererilor de restituire formulate potrivit Legii nr. 10 / 2001, privind regimul juridic al unor imobile preluate în mod abuziv în perioada 6 martie 1945 – 22 decembrie 1989, republicată, modificată și completată ulterior și o transmite lunar (sau la solicitare) către Ministerul Sănătății;
- îndeplinește orice alte atribuții cu caracter juridic prevăzute expres de lege;
- răspunde de îndosarierea și păstrarea documentelor Compartimentului juridic;
- redactează/ actualizează procedurile operaționale interne;
- reprezintă interesele instituției în instanță, în dosare având ca obiect: contestații procese verbale/ plângeri contravenționale, litigii de muncă, litigii penale, litigii civile, litigii malpraxis, anulare act administrativ, comunicare informații de interes public (Legea nr. 544/ 2001), litigii privind funcționarii publici, pretenții, contestare măsura de carantină (Legea nr. 136/ 2020).

Activități suplimentare:

- participă în calitate de membru desemnat de conducerea instituției în Consiliul de Administrație al Spitalului Clinic de Psihiatrie și Neurologie Brașov;
- participă în calitate de membru în comisiile constituite în baza O.U.G. nr. 68 / 2008 privind vânzarea spațiilor proprietate privată a statului sau a unităților administrativ - teritoriale cu destinația de cabinete medicale, precum și a spațiilor în care se desfășoară activități conexe actului medical (vânzare prin licitație publică și contestații);
- participă în calitate de membru în Comisia Județeană în domeniul Egalității de Șanse între femei și bărbați constituită la nivelul Instituției Prefectului Județului Brașov, în baza Legii nr. 202/ 2002, H.G.R. nr. 1050/ 2014 privind Strategia Națională în domeniul egalității de șanse între femei și bărbați pentru perioada 2018 - 2019;
- participă în calitate de membru desemnat de conducerea instituției în cadrul Colectivului de lucru și autoevaluare a sistemului de control intern/ managerial la nivelul Compartimentului Juridic;
- participă în calitate de membru desemnat de conducerea instituției în cadrul Colectivului de lucru și autoevaluare a riscurilor la nivelul Compartimentului Juridic;
- participă în calitate de membru în comisia de evaluare a ofertelor depuse în vederea atribuirii contractelor de achiziție publică;
- participă în calitate de membru în comisia de întocmire a documentației de atribuire a contractelor de achiziție publică;
- participă în diferite comisii consultative la nivelul instituției (disciplină, malpraxis, clasificare spitale, casare mijloace fixe, examene, Comisia de analiză tehnică din cadrul Direcției de Sănătate Publică a județului Brașov - CAT, Comisie tehnică de monitorizare calitate apă potabilă, etc.) .
- participă în diverse comisii constituite la nivelul instituției și în afara acesteia, la solicitarea conducerii;
- avizează documentele emise de unitățile sanitare din sistemul sanitar, în vederea aplicării Apostlei de la Haga persoanelor care circulă în statele semnatare ale Convenției de la Haga/ asigură consultanță juridică;

- asigură punerea în practică a măsurilor de siguranță dispuse de instanță, respectiv a măsurilor prevăzute de art. 110 Cod penal referitoare la internarea medicală, art. 109 Cod penal referitoare la obligarea la tratament medical, art. 164 alin.1 Cod civil - procedura punerii sub interdicție judecătorească - pentru instituirea asupra celor puși sub interdicție judecătorească, potrivit legii, o supraveghere permanentă;

- ia în evidență bolnavii puși sub interdicție judecătorească în baza sentințelor civile definitive, în conformitate cu art. 164 - 177 din Codul Civil privind ocrotirea interzisului judecătorească și cu aplicarea art. 935 - 942 din Noul Cod de Procedură Civilă, transmite datele către Primărie/ spital, în vederea instituirii asupra celui pus sub interdicție judecătorească, potrivit legii, o supraveghere permanentă;

- coordonează întreaga activitate privind evidența bolnavilor psihici încadrați în art. 109 și 110 Cod penal/ asigură consultanță juridică/ ține legătura cu unitățile sanitare, procurorul de caz, instanța judecătorească, poliție, etc.;

- comunică anual Inspectoratului de Poliție al Județului Brașov - Serviciul de Investigații Criminale datele privind situația (actualizată) a bolnavilor psihici din Județul Brașov, încadrați în dispozițiile art. 109 Cod penal și art. 110 Cod penal, cu menționarea bolii de care suferă respectiva persoană, infracțiunea săvârșită și domiciliul acestuia, în baza protocoalelor încheiate între Ministerul Sănătății și Ministerul Afacerilor Interne privind punerea în aplicare a Legii sănătății mintale și a protecției persoanelor cu tulburări psihice;

- efectuează verificări la nivelul unităților sanitare publice din Județul Brașov cu privire la internările medicale în interesul soluționării dosarelor penale existente la nivelul Inspectoratului de Poliție Județean Brașov/ instanțe - persoane căutate de poliție/ verificări solicitate de Ministerul Sănătății, Judecătoria Brașov, Judecătoria Făgăraș, Judecătoria Zărnești, etc.

- înființează/ coordonează în județul Brașov, Centrele de Permanență, în baza prevederilor Legii nr. 95/ 2006 privind reforma în domeniul sănătății, a Legii nr. 236/ 2004 privind asigurarea continuității asistenței medicale primare prin centrele de permanență și a Ordinului nr. 697 / 2011 pentru aprobarea Normelor metodologice cu privire la asigurarea continuității asistenței medicale primare prin centrele de permanență, cu modificările și completările ulterioare/ asigură consultanță juridică.

Din punct de vedere statistic, activitatea Compartimentului juridic în anul 2021, se prezintă astfel:

- Compartimentul juridic a întocmit adrese și răspunsuri referitoare la anumite spețe cu caracter juridic, a soluționat petiții, cereri, memorii etc. adresate Direcției de Sănătate Publică a județului Brașov de către instituții publice, persoane fizice sau juridice și repartizate spre soluționare Compartimentului juridic - 307 adrese soluționate;

- au fost întocmite și vizate un număr de 206 dispoziții interne pe domeniile importante de activitate ale instituției;

- situații litigii în anul 2021 în care este parte Direcția de Sănătate Publică a județului Brașov (dosarele având ca obiect - anulare act - comisie de malpraxis, anulare proces verbal de contravenție, comunicare informații de interes public - Legea nr. 544/2001, obligația de a face - litigii de muncă, litigii privind funcționarii publici, drepturi bănești, anulare act administrativ, plângere contravențională, obligația de a face - grupa de muncă/ condiții deosebite de muncă/ sporuri, etc.)

- s-au redactat întâmpinările, cererile de chemare în judecată și de exercitare a căilor de atac în vederea reprezentării și apărării intereselor Direcției de Sănătate Publică a județului Brașov în fața instanțelor judecătorești; în cadrul derulării acestei activități au fost: 1 litigiu / 2018 - soluționat în anul 2021 cu admiterea în parte a cererii formulată de reclamant, 1 litigiu / 2019 - soluționat în anul 2021 în favoarea Direcției de Sănătate Publică a județului Brașov ; 13 litigii

în anul 2020 - soluționate în anul 2021 - din care: 6 litigii s-au soluționat în favoarea Direcției de Sănătate Publică a județului Brașov , 6 litigii - soluționate cu admiterea acțiunilor formulate de reclamanți (apel Direcția de Sănătate Publică a județului Brașov) și 1 litigiu - în curs de soluționare în anul 2022; 26 litigii în anul 2021 - din care: 10 litigii s-au soluționat în favoarea Direcției de Sănătate Publică a județului Brașov, 4 litigii - soluționate cu admiterea acțiunilor formulate de reclamanți/ admiterea în parte a cererii de chemare în judecată formulată de reclamanți (fond/ apel contestator/ Direcția de Sănătate Publică a județului Brașov) și 12 litigii - în curs de soluționare în anul 2022;

- s-au verificat și avizat - în vederea încheierii și derulării pe parcursul anului 2021 - 216 contracte de achiziție publică și 4 acte adiționale pentru majorarea valorii/ prelungirea duratei contractelor de servicii cu caracter de regularitate pentru perioada ianuarie – aprilie 2022, respectiv până la aprobarea Bugetului de Venituri și Cheltuieli pe anul 2022;

- s-au întocmit actele adiționale de prelungire a valabilității pe parcursul anului 2021 a contractelor de închiriere pentru medicii și tehnicienii dentari din Policlinica Mârzescu; 21 acte adiționale la contractele de închiriere;

- la sesizarea Directorul Executiv Adjunct Economic, în vederea luării măsurilor necesare pentru realizarea executării silite a drepturilor de creanță - Compartimentul juridic pentru Direcția de Sănătate Publică a județului Brașov în calitate de locator - a întocmit un număr de 19 notificări - somații pentru locatarii - medici titulari ai contractelor de închiriere din Policlinica Mârzescu;

- s-au întocmit diferite tipuri de contracte/ acte adiționale la contracte conform legislației în vigoare, pentru unitățile sanitare publice și private și pentru autoritățile administrației publice locale (Consiliul Județean Brașov, Consiliile locale: Brașov, Făgăraș, Codlea, Săcele, Zărnești, Victoria, Predeal, Rupea, Prejmer, Feldioara, Moieciu, Ghimbav) – au fost încheiate 50 contracte și 148 acte adiționale la contracte;

- au fost înregistrate 38 de solicitări/ cereri ale beneficiarilor în vederea întocmirii contractelor de monitorizare calitate apă potabilă/ analize de laborator - din care: s-au întocmit contracte de prestări servicii în vederea monitorizării calității apei potabile/ efectuarea de analize de laborator pentru 34 de beneficiari (la solicitarea acestora), un contract anulat - contract întocmit de Compartiment achiziții publice la solicitarea beneficiarului, un contract a fost întocmit – neridicat de beneficiar în vederea semnării, un contract întocmit – lipsă anexe laborator, un contract a fost întocmit – ridicat de beneficiar în vederea semnării și anulat ulterior – anexe greșit întocmite de laborator;

- s-au verificat și avizat alte documente care pot angaja răspunderea patrimonială a Direcției de Sănătate Publică a județului Brașov , precum și orice alte acte care produc efecte juridice;

- s-au continuat demersurile cu privire la lămurirea situației juridice a imobilelor - respectiv actualizarea datelor de identificare și a valorii bunurilor - imobile aflate în domeniul public al statului și în administrarea Ministerului Sănătății prin Direcția de Sănătate Publică a județului Brașov , în vederea corectării Inventarului bunurilor care alcătuiesc domeniul public al statului și ulterior scoaterea din inventar a bunurilor ce nu se mai află în administrarea instituției;

- s-au demarat procedurile privind actualizarea/ rectificarea datelor din cuprinsul Cărților Funciare referitoare la imobilele situate în Brașov, Bd. Mihail Kogălniceanu nr. 11, bl. C1, et. 5-6 - sediul central, Str. Cuza Vodă, nr. 30 - Policlinica Mârzescu și Bd. Saturn nr. 43 - Policlinica Astra, precum și scoaterea de inventar a imobilului „Complex Mărășești,„; s-au întocmit adrese către Primăria Mun. Brașov, cât și Consiliului Județean Brașov, în vederea obținerii de informații necesare în cadrul procedurii de actualizare a datelor;

- s-au întocmit dosarele pentru instituirea supravegherii medicale permanente a pacienților cu tulburări psihice, pentru punerea în aplicare a măsurilor de siguranță a obligării la tratament medical până la însănătoșire prevăzută de art. 109 N.C.P. - 25 dosare, precum și pentru

avizarea internării pacienților pentru care s-a propus luarea măsurii de siguranță prevăzute de art. 110 N.C.P. - 24 dosare;

- s-au luat în evidență persoanele puse sub interdicție judecătorească printr-o sentință civilă definitivă, conf. prevederilor art. 164 - 174 Cod civil, cu aplicarea dispozițiilor art. 935-942 NCPC și s-au transmis datele către Primărie / spital - 104 dosare;

- s-au întocmit adrese către toate unitățile sanitare din Județul Brașov în vederea soluționării cererilor vizând persoanele fizice căutate de Judecătoria Brașov pentru realizarea procedurii de citare / I.P.J. Brașov/ Ministerul Sănătății / alte instituții ale statului, verificarea în evidențele unităților sanitare din Județul Brașov a internării respectivelor persoane - 45 dosare;

- s-au verificat, semnat și stampilat actele cu caracter medical prezentate de solicitanți în vederea avizării pentru obținerea Apostilei de la HAGA - 3 documente vizate.

- s-a asigurat consultanța juridică conducerii Direcției de Sanatate Publică a Județului Brașov, precum și tuturor compartimentelor instituției.

XII. Compartimentul Audit

Prezentul raport anual de activitate prezintă stadiul organizării și funcționării structurii de audit intern la data de 31 decembrie 2021 din cadrul Direcției de Sănătate Publică a județului Brașov . Prezentul raport anual de activitate a fost elaborat în cadrul structurii de audit intern din Direcția de Sănătate Publică Brașov.

Compartimentul de audit public intern din cadrul Direcției de Sănătate Publică a județului Brașov este organizat conform prevederilor Ordinului nr. 1078/ 2010 privind aprobarea regulamentului de organizare și funcționare și a structurii organizatorice ale direcțiilor de sănătate publică județene și a municipiului București și funcționează în baza Normelor metodologice specifice privind exercitarea auditului public intern și a Cartei auditului intern în cadrul Ministerului Sănătății - O.M.S. nr. 683/ 2014.

Compartimentul de Audit Public Intern de la nivelul Direcției de Sănătate Publică a județului Brașov , funcționează în directă subordonare a Directorului Executiv și cuprinde un număr de doi auditori (un auditor superior cu studii juridice și un auditor superior cu studii economice), funcții publice de execuție.

Planul anual de audit aferent anului 2021 a fost structurat, astfel încât să fie respectată periodicitatea auditării la trei ani cât și cu respectarea recomandărilor Curții de Conturi și Forului ierarhic superior (Serviciul Audit Public din cadrul Ministerului Sănătății). Conform Legii nr. 672/ 2002, republicată cu modificările și completările ulterioare și H.G. nr. 1086/ 2013, s-a ținut cont și de faptul că auditorii publici interni nu trebuie implicați în activitățile pe care ulterior le pot audita și trebuie să-și declare independența în cadrul misiunilor de audit public intern și de evaluare efectuate.

În anul 2021 au avut loc misiuni de audit, folosindu-se ca metodă de auditare, auditul de regularitate. Activitatea Compartimentului Audit aferenta anului 2021, a cuprins opt misiuni de audit, după cum urmează:

Verificarea implementării standardelor de control intern managerial în cadrul Direcției de Sănătate Publică a județului Brașov .

1. Verificarea activității din cadrul Compartimentului Secretariat/ Registratură.
2. Misiune de consiliere a Compartimentului Achiziții.
3. Evaluarea sistemului de prevenire a corupției la nivelul Direcției de Sănătate Publică a județului Brașov , Serviciul de Ambulanță județean Brașov, Centrul Județean de Aparatură Medicală Brașov.
4. Verificarea activității Colectivului Igiena Mediului.
5. Analiza și evaluarea activității de inventariere.
6. Verificarea activității Laboratorului de Igiena Radiațiilor.
7. Sistemul de luare a deciziilor.
8. Verificarea contabilității Centrului Județean de Aparatură Medicală Brașov.

Compartimentul Audit a adus o contribuție substanțială la îmbunătățirea activității desfășurate în cadrul Direcției de Sănătate Publică a județului Brașov , prin identificarea riscurilor majore, formularea unor constatări și recomandări pertinente în conformitate cu prevederile legale în vigoare.

Pe parcursul anului 2021 auditorii au efectuat pregătire profesională specifică și necesară pentru buna desfășurare a activității. Ambii auditori și-au îmbunătățit cunoștințele participând la cursuri de perfecționare cu tematica Audit Public Intern. În urma acestor cursuri s-au obținut diplome de participare, respectiv calificări în domeniile studiate.

XIII. Compartimentul Avize/ Autorizații

Activitate realizată:
Asistență de specialitate,
Autorizări,
Certificarea conformității,
Total: 2.560 solicitări.

Adeverințe de înhumare/ avize transport/ pașapoarte internaționale transport cadavru - 18.
Avize de liberă practică - 31.
Avize cu caracter temporar în contextul pandemiei COVID-19 - 48.

XIV. Compartimentul Resurse Umane, Normare, Organizare și Salarizare

În cadrul Compartimentului Resurse Umane, Normare, Organizare și Salarizare, se desfășoară o activitate complexă, pe mai multe domenii variate, ce vizează atât aparatul propriu al instituției, cât și unitățile sanitare din județul Brașov și personalul medico-sanitar din județul Brașov.

Direcția de Sănătate Publică a județului Brașov are aprobat:

- 99 posturi definitive, din care, la sfârșitul anului 2021:
 - 39 de posturi funcționari publici, din care 9 posturi vacante,
 - 60 de posturi personal contractual, din care 6 posturi vacante,
- 9 posturi suplimentare din care:
 - 9 posturi personal contractual, din care 3 posturi vacante,

În cursul anului 2021, în cadrul Direcției de Sănătate Publică a județului Brașov s-au angajat prin concurs, pe perioadă nedeterminată un număr de 8 persoane, dintre care 1 funcționar public de execuție și 7 personal contractual de execuție. În condițiile pandemiei COVID-9 s-au angajat, fără concurs, un număr de 4 persoane, iar pentru cele 8 posturi de personal contractual angajați fără concurs în anul 2020, s-au prelungit contractele individuale de muncă, prin întocmirea de acte adiționale, conform prevederilor *Legii nr. 55/ 2020 privind unele măsuri pentru prevenirea și combaterea efectelor pandemiei de COVID-19* și Hotărârilor de Guvern privind prelungirile stării de alertă din anul 2021.

Principalele activități ale Compartimentului Resurse Umane, Normare, Organizare și Salarizare din cadrul Direcției de Sănătate Publică a județului Brașov în anul 2021, au fost:

- Stabilirea drepturilor salariale pentru personalul Direcției de Sănătate Publică a județului Brașov, în conformitate cu prevederile legislației salariale în vigoare și întocmirea actelor administrative în acest sens.
- Întocmirea, la nivelul Direcției de Sănătate Publică a județului Brașov, a actelor administrative privind încadrările de personal, modificările, suspendările sau încetările contractelor de muncă/ raporturilor de serviciu pentru salariații personal contractual/ funcționari publici.
- Eliberarea tuturor tipurilor de adeverințe atât pentru angajații Direcției de Sănătate Publică a județului Brașov, cât și pentru foștii angajați în vederea depunerii dosarelor de pensionare.
- Întocmirea situațiilor de personal, raportarea datelor solicitate privind posturile ocupate și posturile vacante, fondul de salarii realizat și costul forței de muncă.
- Întocmirea situațiilor privind cuantumul sumelor reprezentând sporurile acordate pentru condițiile de muncă și raportarea lunară a acestora forului ierarhic superior, respectiv Ministerul Sănătății.
- Întocmirea statelor de funcții în vederea aprobării de către Ministerul Sănătății.
- Emiterea solicitărilor către Ministerul Sănătății privind modificările la statele de funcții ale instituției.
- Actualizarea bazei de date în ceea ce privește funcțiile publice și funcționarii publici, și raportarea către Agenția Națională a Funcționarilor Publici.
- Raportarea lunară a situației privind salarizarea funcțiilor publice de conducere și execuție către Agenția Națională a Funcționarilor Publici.
- Actualizarea bazei de date în ceea ce privește personalul contractual - REVISAL.
- Evaluarea performanțelor profesionale ale funcționarilor publici și ale personalului contractual din cadrul Direcției de Sănătate Publică a județului Brașov.
- Întocmirea statelor de funcții lunare, în raport cu modificările intervenite pe parcursul anului.
- Întocmirea statelor de plată în vederea asigurării plății drepturilor salariale lunare.

- Întocmirea situațiilor pentru unitățile bancare prin intermediul cărora se fac plățile drepturilor salariale pentru angajații Direcției de Sănătate Publică a județului Brașov .
- Întocmirea monitorizării de personal lunare și transmiterea acesteia către Compartimentul Buget/ Contabilitate/ Financiar din cadrul Direcției de Sănătate Publică a județului Brașov .
- Întocmirea Raportului de verificare lunar ce cuprinde toate modificările salariale intervenite față de luna anterioară și transmiterea către Compartimentul Buget/ Contabilitate/ Financiar.
- Întocmirea situațiilor lunare privind reținerile din salarii pentru angajații instituției precum și actualizarea acestora.
- Asigurarea corespondenței instituției cu salariații popriți, precum și cu executorii judecătorești.
- Întocmirea situațiilor și borderourilor bancare lunare privind alimentarea cardurilor salariale ale personalului Direcției de Sănătate Publică a județului Brașov .
- Întocmirea Situațiilor recapitulative lunare salariale atât pentru funcționarii publici, cât și pentru personalul contractual.
- Întocmirea centralizatoarelor lunare privind certificatele medicale depuse la Casa de Asigurari de Sănătate Brașov.
- Întocmirea și distribuirea fluturașilor de salariu individuali salariaților din cadrul Direcției de Sănătate Publică a județului Brașov .
- Întocmirea lunară a situației cu sumele privind indemnizațiile de recuperat de către Direcția de Sănătate Publică a județului Brașov și depunerea acesteia la Casa Județeană de Sănătate Brașov.
- Întocmirea lunară a situației privind sumele compensatorii convenite salariaților.
- Actualizarea și emiterea condicilor de prezență lunare/ compartimente.
- Întocmirea declarațiilor lunare D100 privind obligațiile de plată la bugetul de stat (vărsăminte de la persoane juridice pentru persoanele cu handicap), D112 privind obligațiile de plată a contribuțiilor sociale, impozitul pe venit și evidența nominală a persoanelor asigurate și M500 privind raportarea personalului din instituțiile publice.
- Întocmirea Declarației L153.
- Verificarea lunară a concordanței între datele înscrise în condicile de prezență și foile colective de prezență pentru fiecare compartiment și fiecare salariat.
- Asigurarea evidenței la zi a numărului zilelor de concediu de odihnă ramase neefectuate / ani, pentru fiecare salariat.
- Stabilirea numărului de salariați care îndeplinesc condițiile legale privind promovarea în grad profesional la nivelul Direcției de Sănătate Publică a județului Brașov și raportarea situației la Ministerul Sănătății și Agenția Națională a Funcționarilor Publici.
- Recalcularea salariilor de bază pentru salariații Direcției de Sănătate Publică a județului Brașov , în conformitate cu modificările legislative apărute în cursul anului.
- Recalcularea salariilor de bază pentru salariații care trec într-o tranșă de vechime în muncă superioară.
- Calculul sumelor la salariile de bază pentru salariații Direcției de Sănătate Publică a județului Brașov privind acordarea sporului pentru condiții periculoase, deosebit de periculoase și condiții vătămătoare de muncă.
- S-a asigurat secretariatul comisiilor de concurs și a celor de soluționare a contestațiilor pentru concursurile de ocupare a funcțiilor publice și contractuale vacante.
- S-a realizat corespondența pe diverse teme între Direcția de Sănătate Publică a județului Brașov și unitățile sanitare de pe raza județului Brașov.
- S-a asigurat transmiterea către Ministerul Sănătății a diferitelor solicitări ale cadrelor medicale sanitare.
- Centralizează și întocmește situația privind acordarea burselor pentru medicii rezidenți din unitățile sanitare aparținând județului Brașov.

- Asigură transmiterea către Ministerul Sănătății a diferitelor solicitări ale unităților sanitare.
- Verifică și transmite către Ministerul Sănătății documentele pentru obținerea certificatelor de conformitate pentru recunoașterea calificărilor românești în celelalte state ale Uniunii Europene.
- Înregistrează, ține evidența și distribuie certificatele de medic specialist/ primar, a celor de studii complementare, precum și a certificatelor de atestare europene pentru medici.
- Ține evidența medicilor rezidenți. Activitățile specifice privind medicii rezidenți constau în:
 - repartiția pe clinici universitare, specialități și clinici de pregătire,
 - comunicări către coordonatorii de rezidențiat, unități de încadrare și secții clinice,
 - distribuirea carnetelor de rezident, a curriculumelor de pregătire,
 - înscrierea stagiilor de pregătire în carnetele de rezident a modificărilor care apar (schimbare centru de pregătire, întreruperi de rezidențiat, recunoaștere stagii efectuate),
 - informarea rezidenților privind procedurile de întrerupere de rezidențiat, metodologia de detașare, de schimbare a centrelor de pregătire,
 - întocmirea diverselor situații referitoare la medicii rezidenți, solicitate de către Ministerul Sănătății.
- Organizează concursuri și examene pentru intrarea în rezidențiat, obținerea de către personalul medico-sanitar a gradelor profesionale de principal, specialist, primar, obținerea de atestate de studii complementare. Această activitate presupune următoarele activități: oferirea de informații în ceea ce privește înscrierea, verificarea dosarelor de înscriere, întocmirea situației cu persoanele înscrise la concurs/ examen și transmiterea acestora în termenul stabilit către Ministerul Sănătății.
- Asigură consultanță în domeniu pentru medici (rezidenți, specialiști, primari).
- Asigură avizarea de specialitate pe toate documentele contabile întocmite la nivelul instituției.
- Asigură secretariatul în Comisia de clasificare a unităților sanitare la nivelul județului Brașov, în ședințele Comitetului Director al Direcției de Sănătate Publică a județului Brașov, în Comisia de Malpraxis constituită la nivelul Județului Brașov, Comisia de Avizare a continuării activității medicilor după vârsta de pensionare.
- Întocmește raportările statistice lunare/ trimestriale/ semestriale/ anuale, solicitate de către Direcția Județeană de Statistică Brașov, în ceea ce privește posturile ocupate aflate în plată, posturi vacante, fondul de salarii realizat, costul forței de muncă.
- Întocmește raportările și situațiile solicitate de către Ministerul Sănătății și alte instituții abilitate, atât pentru aparatul propriu al instituției, cât și pentru unitățile sanitare din județul Brașov al căror management a fost transferat la autoritățile publice locale.
- Asigură participarea la ședințele consiliilor de administrație ale unităților sanitare publice cu paturi din județul Brașov.
- Asigură completarea și actualizarea dosarelor profesionale aparținând salariaților Direcției de Sănătate Publică a județului Brașov.
- Revizuieste numărul de zile de concediu de odihnă convenit salariaților în raport de vechimea în muncă și în cadrul Direcției de Sănătate Publică a județului Brașov, cât și al specificului locului de muncă.
- Realizează planificarea concediilor de odihnă ale personalului pentru anul în curs.
- Realizează planificarea în domeniul perfecționării activității profesionale a personalului instituției pentru anul în curs.
- Calculul debitelor datorate salariaților care au câștigat diferențe salariale în urma deciziilor definitive și irevocabile ale instanțelor de judecată și întocmirea declarațiilor D112 aferente.
- Întocmirea proiectului privind bugetul de venituri și cheltuieli privind cheltuielile de personal la nivelul instituției.
- Întocmirea situației privind acordarea voucherelor de vacanță către salariații instituției, în raport cu legislația în vigoare.

- S-a asigurat colaborarea compartimentului, respectiv a instituției cu compartimentele de specialitate din cadrul Direcției de Asistență Socială Brașov în privința delegării personalului medico-sanitar atât la nivelul Direcției de Sănătate Publică a județului Brașov , cât și la nivelul unităților sanitare din județul Brașov.
- S-a asigurat colaborarea instituției cu Instituția Prefectului județului Brașov, respectiv Comitetul Județean de Coordonare și Conducere a Intervenției, în privința emiterii ordinelor de prefect în vederea delegării personalului medico-sanitar la nivelul județului Brașov.
- S-a realizat, din dispoziția conducerii instituției, emiterea de decizii de confirmare a măsurii de izolare/ carantinare a persoanelor în contextul pandemiei COVID-19, luate în evidență la nivelul Direcției de Sănătate Publică a județului Brașov , în urma efectuării anchetelor epidemiologice.
- S-a asigurat păstrarea și evidența documentației întocmită la nivelul instituției din perioada aferentă situației epidemiologice privind evoluția pandemiei SARS-CoV-2.
- S-a asigurat păstrarea, evidența și punerea în aplicare a legislației specifice din perioada aferentă situației epidemiologice privind evoluția pandemiei cu SARS-CoV-2.
- S-a asigurat trimiterea corespondenței de la nivelul Direcției de Sănătate Publică a județului Brașov .